Salvietti en refrescos CALIDAD!

PRESENCIA

MATUTINO FUNDADO EL 28 DE MARZO DE 1952
AÑO XXV Nº. 6.411 - LA PAZ, BOLIVIA, VIERNES 9 DE ABRIL DE 1976 - 16 PAGINAS $b. 2.00

con qué placer quita la sed.. Squirt
SALVIETTI HNOS. Embotelladores autorizados

En Oruro

Banzer instó a la unión y censuró acción extremista

BANZER EN ORURO.- El Presidente de la República destacó ayer en Oruro la importancia del nacionalismo, según dijo, como filosofía política que busca el bienestar del pueblo. El Gral. Hugo Banzer Suárez fustigó al extremismo y señaló que "no es con bombas, pintando paredes ni secuestrando que se alcanza el desarrollo social y económico". Instó a la unión de los bolivianos, ya que así, dijo, no habrá fuerza que se oponga al desarrollo nacional.

El Presidente de la República en discurso pronunciado ante una concentración orureña de apoyo a su gobierno, censuró al extremismo y señaló que no es con bombas y secuestros que se alcanza el desarrollo socio-económico, sino con nacionalismo exteriorizado en trabajo, unión y esfuerzo.

El Gral. Hugo Banzer, acompañado de los Ministros de Defensa Educación, Urbanismo, Comandantes de Ejército y Fuerza Naval, y autoridades locales, encabezó la "marcha orureña de reafirmación nacionalista " y de apoyo al gobierno. El Jefe de estado ingresó a la Plaza 10 de Febrero a Hs. 14.30 y después presenció el desfile desde los balcones de la Prefectura. La marcha se prolongó por algo más de dos horas y culminó con discursos de representantes orureños y del Primer Mandatario.

Participaron en el desfile empleados y trabajadores de las instituciones estatales y privadas de Oruro, así como campesinos llegados de comunidades vecinas, además de representaciones de algunos distritos mineros entre los que se advirtió a trabajadores de Estaísa de la minería mediana. Se destacaron en la marcha, por su número, los gremialistas y Ex-Combatientes de la Guerra del Chaco. Trabajadores de COMIBOL pasaron encabezados por el Gral. Jesús Via Soliz. Los mineros de San José estuvieron representados por un grupo. Según se supo los trabajadores de esa mina no interrumpieron el trabajo de turno.

Los manifestantes portaban carteles con frases de apoyo al Gral. Banzer y su Gobierno, a la aspiración marítima y de rechazo al extremismo. Uno de los carteles aludía a un sector extremista argentino y decía: "Hugo sácales el jugo a los montoneros con petroleros"

En la ciudad de Oruro, donde en días pasados las autoridades descubrieron una "casa de seguridad del ELN" y se hicieron apresamientos, se veían en calles algunos carteles contrarios al gobierno

APOYO

El Prefecto de Oruro, Gral. Angel Quintanilla, abrió el rol de oradores y destacó que la marcha y concentración constituía la muestra de reconocimiento a la tarea gubernamental en beneficio del país y para la reintegración marítima. Agregó que el pueblo deseaba igualmente expresar su fe nacionalista y marítima. Agregó que el pueblo deseaba igualmente expresar su fe nacionalista y su confianza en el futuro. Anotó que espera por otra parte que Oruro tendrá ejecutadas obras de alcantarillado y pavimentado en los años 1976 y 1977

Hablaron también Armando Rosas en representación de las organizaciones cívicas, Jorge Bustillos por los trabajadores metalurgistas, Víctor Chávez por los gremialistas, Juan Clarce por los ferroviarios, Emilio García por los trabajadores mineros de Santa Fe y Alberto Guarachi de los Transportistas. Todos coincidieron en palabras de apoyo al gobierno y rechazo al extremismo así como en formular votos por el desarrollo del país y pronto retorno al mar. El delegado minero expresó también confianza en que el Gobierno dará lugar al pedido de aumento salarial que han planteado.

POLITICA NACIONALISTA

El Presidente de la República, después de agradecer la muestra de apoyo y señalar que es un día que pasará a la historia de Oruro, porque su pueblo se definió nacionalista, expresó que se trataba evidentemente de una marcha y concentración cívica, pero también política, por cuanto al nacionalismo es una filosofía política. Agregó que seguramente algunos nacionalistas creyeron que no asistieron estaban arrepintiéndose y que otros que no fueron por otras causas no merecen llamarse bolivianos.

El Gral. Banzer se refirió luego a la paz y estabilidad que dijo son consecuencias del nacionalismo. Agregó que Bolivia vive una estabilidad "que casi estamos tocando de tan sólida que es". Dijo también que el nacionalismo es cristiano y pidió que se le enseñe a un comunista que siga la doctrina cristiana, "por el contrario - expresó- ellos quieren aplastarla Afirmó también que el nacionalismo busca generar riqueza para distribuirla en tanto que los comunistas quieren hacer más pobres a los pobres. Fue en esta parte que puntualizó lo que puede lograrse con nacionalismo y que las bombas, los panfletos y los secuestros, son siempre negativos.

El Gral. Banzer se refirió al gobierno y expresó que es de las Fuerzas Armadas y por tanto, del pueblo. Destacó la participación civil y que en la administración pública no hay más de cuarenta militares.

El Primer mandatario al referirse a los campesinos, manifestó que le conmovía observar su marginamiento cultural y su pobreza, que le dolía sentirse impotente para lograr una solución inmediata. Puntualizó que es a la gente culta y con mayores recursos unirse y trabajar para superar esos problemas que afligen a todo el pueblo.

(Pasa a la página 8)

VISITA.- Ciudad del Vaticano 8 (AP).- El Papa Paulo VI sostiene una copa de alabastro de 2.000 años de antigüedad que le obsequió hoy el Presidente de Egipto, Anwar Sadat. La esposa de éste aparece a la izquierda. El Sumo Pontífice dijo a Sadat que un arreglo "pacífico y justo" del conflicto del Medio Oriente debe incluir una solución del problema palestino (Radiofoto AP).

Industrial secuestrado fue hallado muerto, en España

MADRID, 8 (AP).- El gobierno declaró hoy una "guerra implacable" al terrorismo, después que un millonario industrial secuestrado por separatistas vascos fue hallado muerto en la convulsionada zona norte del país.

El cadáver de Angel Berazadi, de 46 años, la primera víctima de un secuestro político aquí en tiempos modernos, fue encontrado cerca de la ciudad vasca donde había sido secuestrado hace tres semanas. Los captores pedían un rescate de 20 millones de pesetas (tres millones de dólares). Fue asesinado con un balazo en la nuca.

El gobierno, que enfrenta problemas de intranquilidad política y laboral en distintos puntos del país, culpó inmediatamente de asesinato a la organización guerrillera separatista vasca (ETA, Tierra Vasca y Libertad).

"Esta minoría fanática e inhumana está en una guerra declarada contra el pueblo vasco y España", dijo el Ministro del Interior, Manuel Fraga Iribarne, en un discurso al país por radio y televisión pocas horas después que el cadáver de Berazadi fue encontrado en un charco de sangre cerca de la ciudad de Elgoibar.

"Los terroristas saben que si quieren guerra, la tendrán", dijo. Advirtió que el gobierno "responderá de una manera civilizada, pero implacable y eficiente".

El gobierno había prohibido a la familia Berazadi negociar con los secuestradores, argumentando que el dinero del rescate sería usado para financiar más actividades terroristas.

Voceros de la familia y del gobierno dijeron que no se pagó rescate.

Pero parece evidente que el gobierno, fustigado por la derecha por los recientes desórdenes izquierdistas en las calles, se apresta a aplastar lo que considera una campaña de violencia y desórdenes inspirada por los comunistas.

Mientras tanto, la ETA mantiene en su poder a dos policías capturados en una ciudad vasca francesa cerca de la frontera hace cuatro días. Hoy circularon rumores de que la ETA trataría de negociar la libertad de los dos policías por las de compañeros suyos presos.

En cinco casos anteriores de secuestros, la ETA había liberado a sus rehenes sanos y salvos, dos veces sin recibir rescate.

Continúan las severas medidas de seguridad en la frontera con Francia, mientras la Policía trata de capturar a los últimos cuatro de los 29 comandos de la ETA que se fugaron de una cárcel de Segovia.

Banco Mundial otorgó crédito a Bolivia de $us. 25 millones

WASHINGTON, 8 (AP).- La Empresa Boliviana de Electricidad recibió hoy un crédito de 25 millones de dólares para la expansión de los servicios en las zonas del centro, meridional y oriental del país.

El Banco Mundial dijo que había facilitado ese dinero para ampliar las usinas de Cochabamba, Oruro y Santa Cruz.

Se dijo que será ampliado también la usina de Santa Isabel mediante una turbina adicional de 18 megavatios, y se formará en el proceso un lago de 100.000 metros cúbicos de aguas del Corani para la estación de Santa Isabel. Se harán también obras para usar las aguas de dos brazos del río Vinto.

Se señaló que se construirá un circuito de 115 kilovoltios entre las subusinas de Sacaba y la nueva toma de Vinto donde se construirá una nueva subusina.

Se instalará después una nueva turbina a gas de 22 megavatios en la usina de Santa Cruz, y se procederá a la expansión de las subusinas de Sacaba, Oruro y Cochabamba.

Declaración en Caracas

Ex presidentes condenan la política marítima del gobierno

Proponen "reunión inmediata entre Chile, Perú y Bolivia para definir una nueva perspectiva en las negociaciones"

CARACAS, 8 (AP).- La estrategia del presidente boliviano Hugo Banzer en busca de una salida al mar para su país fue condenada y repudiada por tres ex presidentes bolivianos.

Los ex mandatarios Alfredo Ovando Candia, Hernán Siles Zuazo y Victor Paz Estenssoro sostuvieron una reunión privada aquí entre el 15 y el 19 de marzo pasado, durante la cual estudiaron las negociaciones entre Chile y BOLIVIA en torno a la mediterraneidad boliviana.

"Nuestra actitud es una expresión de repudio y condenación de estos actos que el gobierno del general Hugo Banzer Suárez ha celebrado a espaldas del pueblo, bajo la influencia de fuerzas extranjeras y traicionando el interés del pueblo boliviano", dice una declaración entregada hoy en la oficina de Paz Estenssoro, quien se encuentra en esta ciudad. Los otros dos ex-presidentes salieron de Venezuela al concluir la reunión, se informó en medios de la colonia boliviana.

La declaración de siete páginas dice que "el actual régimen boliviano al reiniciar incondicionalmente relaciones diplomáticas con Chile en febrero de 1975, convalida peligrosamente por una parte el derecho de la fuerza, y por otra, desconoce la doctrina permanentemente sostenida por BOLIVIA de no otorgar compensaciones territoriales". Agrega que "esta decisión autoritaria e inconsulta, consagra implícitamente el despojo marítimo, la usurpación chilena de las aguas bolivianas del río Lauca y la quiebra de la doctrina fundamental de la política exterior boliviana".

"Jamás gobierno (boliviano) alguno admitió ni globalmente una solución mediante nuevas mutilaciones territoriales", añade.

El comunicado dice que las negociaciones con Chile son una "gestión impropia, porque se negoció bilateralmente un asunto que concierne a tres países", aludiendo al Perú.

"La salida soberana de BOLIVIA al mar con puerto operante constituye un problema latinoamericano, que incumbe directamente a los pueblos boliviano, chileno y peruano. Es un problema que perturba la paz de la región y que requiere una solución tipificada en la doctrina bolivariana que hoy, en el año del sesquicentenario del Congreso Anfictiónico de Panamá, adquiere vigencia y realismo inaplazables", dicen los ex presidentes.

"El destino de los pueblos boliviano, chileno y peruano es común en sus problemas específicos, en el desarrollo político de integración de gran contenido latinoamericano", agregan.

Los ex presidentes proponen:

– Cuatrienio inmediata entre Chile, Perú y BOLIVIA para definir una nueva perspectiva en las negociaciones.

– Una negociación tripartita podría lograr la solución al problema "sin compensaciones territoriales de ningún tipo".

– "Demandamos el respaldo continental y del tercer mundo a las aspiraciones marítimas de BOLIVIA".

– "Exigimos que la negociación boliviana se afirme en el más amplio consenso nacional".

– "Afirmamos que la realidad presente de América Latina configura una excepcional coyuntura para concluir con esta centenaria demanda de nuestro derecho del mar".

El comunicado termina haciendo un "llamado a las Fuerzas Armadas en cuyo nombre se gobierna, para que se modifique sustancialmente la orientación de estas negociaciones y con el pueblo unido, acrecentemos resistir cualquier solución adversa a los altos intereses de la patria y a la razón de ser de las Fuerzas Armadas".

Paulo VI fue invitado a visitar México

MEXICO, 8 (AFP).- La invitación al Papa Paulo Sexto para visitar México podría marcar el inicio de la definitiva reconciliación entre los poderes temporal y espiritual de este país.

La invitación hecha a través de la conferencia episcopal mexicana, fue anunciada el lunes pasado en la ciudad del Vaticano.

Aunque México y la Santa Sede no tienen relaciones diplomáticas.

Desde hace más de un año circulaban aquí rumores de la probable visita del Papa, con objeto de inaugurar y consagrar la nueva basílica de Nuestra Señora de Guadalupe, el mayor santuario latinoamericano.

Incluso, ciertas fuentes han asegurado que la primera invitación partió secretamente del propio gobierno mexicano, que la habría hecho llegar a través de un alto funcionario que viajó a Roma con ese objetivo.

Pero venga o no el Sumo Pontífice católico, la mera invitación pública a hacerlo marca un hito en la historia de México, país cuya última guerra religiosa sucedió hace años, cuando grupos de fanáticos se rebelaron con la pretensión de instaurar un estado teocrático.

En el siglo pasado, las largas guerras entre conservadores y liberales llevaron como fondo la polémica de la separación entre Iglesia y Estado y la nacionalización de los bienes eclesiásticos.

A principios de siglo, hubo incluso una abortada conjura, tendente a proclamar a Jesucristo como "Rey de México". Este propósito tuvo mayor eco a fines de la tercera década de esta centuria, cuando ocurrió la llamada "rebelión de los cristeros".

Persecuciones religiosas, cierre de templos, nacionalización de los bienes de la Iglesia, prohibición del culto, de la instalación de seminarios, conventos y escuelas religiosas, se sucedieron sorprendentemente en un país donde la población es abrumadoramente católica.

El Papa aboga por un acuerdo justo en el Medio Oriente

CIUDAD DEL VATICANO, 8 (AP).- El Papa Paulo VI sostuvo hoy una larga y cordial reunión con el Presidente egipcio Anwar Sadat, a quien dijo que un acuerdo "pacífico y justo" en el Medio Oriente tendrá que incluir "una solución equitativa del problema del pueblo palestino".

En audiencia solemne que incluyó un intercambio de regalos, el Pontífice de 78 años expresó su "interés humanitario y amistoso" en la dignidad y los derechos de los palestinos.

En cuanto al Líbano, el Papa advirtió que "esta guerra civil hace daño incalculable a la coexistencia fraterna y puede tener consecuencias muy tristes en las relaciones musulmanas-cristianas en todo el sector".

Sadat, que terminó hoy la etapa italiana de su gira por cinco naciones europeas, con la que gestiona apoyo económico, militar y político para su país, dijo en conferencia de prensa previa a la audiencia papal de 45 minutos que "pide armas al diablo". Esto fue una alusión a los Estados Unidos, cuyo gobierno estudia actualmente la venta de seis aviones de carga C130 Hércules, y a países de Europa Occidental, sobre todo Francia.

Refiriéndose a los informes publicados de que Israel tiene varias bombas nucleares, Sadat comentó: "que tengan o no armas nucleares no nos asusta en lo más mínimo. No seremos los primeros en usar armas atómicas. Pero si los israelíes lo hacen, Israel tendrá que asumir las consecuencias"

Sadat criticó además a la Unión Soviética por presionar a la India y prohibirle vender piezas de repuesto para los equipos de guerra soviéticos que tienen las fuerzas armadas egipcias, y dijo que esto lo condujo a anular el tratado de amistad y cooperación soviético-egipcio.

Sadat, recibido en el Vaticano en calidad de "preeminente estadista de prestigio internacional que procura una justa solución del conflicto en el Medio Oriente", calificó su audiencia con el Papa de "muy cálida e inolvidable".

Sadat se dirigió al Papa en árabe y refiriéndose a los palestinos, elogió al Pontífice por su firme posición "frente al ultraje a la dignidad humana, así como en su condena a la agresión contra niños, ancianos y mujeres", y sin mencionar a Israel, se refirió a "la fuerza ciega que disipa su seguridad, usurpa sus tierras, pone en peligro sus vidas, pisotea sus derechos y profana sus cosas más santas y sagradas".

Sadat elogió además al Papa por su firme "negativa a aceptar cambios en la Ciudad Santa de Jerusalén".

Acerca de esta Ciudad Santa de la cristiandad, el judaismo y el islamismo, y cuyo sector oriental-árabe fue ocupado por Israel e incorporado al resto de la ciudad en la guerra de 1967, el Papa dijo a Sadat que "la cuestión de Jerusalén y los lugares santos debe resolverse teniendo debida cuenta de los millones de seguidores de las tres grandes religiones monoteístas".

Sadat quiere que Israel evacúe la parte de la ciudad capturada en la guerra y que se gestione entonces algún tipo de garantía internacional para los lugares santos. El Vaticano defiende por su parte que Jerusalén está gobernada por un "estatuto especial", debidamente garantizado por la ley internacional.

Sadat y su comitiva que incluye a su esposa Jehan, llegaron al patio de San Damaso en medio de una llovizna y fueron recibidos por 24 miembros de la guardia papal suiza.

La audiencia, más larga que muchas acordadas a otros jefes de estado, fue en el estudio privado del Pontífice y contrastó notablemente con la recepción dada a la entonces Primera Ministra israelí Golda Meir durante su visita en 1973.

Millares de niños desfilaron en Pekín en apoyo a Mao Tse Tung

PEKIN, 8 (AFP).- Mao Tse-Tung lanzó hoy a la calle a cientos de miles de niños de cinco y seis años, que en disciplinadas y prietas filas entonaron líricas loas a su sabia política y a la exclusión del "traidor" Teng Hsiao Ping.

La manifestación aprobó las decisiones del partido y del gran timonel liquidando políticamente a Teng Hsiao-Ping y nombrando para suceder a Chou En Lai al que lo reemplazó interinamente Hua Kuo-Feng.

Al son de ensordecedores tambores, de gigantescos cimbales y de otros ruidosos instrumentos de percusión, multitudes de niños, entre los que se intercalaban grupos de obreros, de estudiantes y de campesinos, caminaron de la mañana hasta la noche en bien encuadradas filas detrás de sus maestros, puño en alto y voz en cuello, gritando, "Viva Mao Tse-Tung y "aprobamos las resoluciones del Comité Central del Partido Comunista Chino".

Estas resoluciones condenaron el miércoles sin remisión al más alto dirigente que seguía la vía capitalista sin dar la menor muestra de arrepentimiento", Teng Hsiao-Ping, a quien las antiles "masas" insultaron copiosa y nominativamente.

Por primera vez el oficialízado sucesor de Chu En Lai logró un apoyo público. Algunas filas de niños gritaban, "sigamos la política de Hua Kuo-Feng".

En las calles de Pekín había un cierto ambiente festivo, aunque claramente de espontaneidad y visiblemente bien organizado.

Los extranjeros, y en especial los periodistas y fotógrafos fueron tratados con gran cortesía, como si se quisiera borrar la mala impresión causada por los manifestantes "contrarrevolucionarios" del lunes pasado que los molestaron.

Pero la plaza Tien An-Men, en la que se pretexto de homenajes postumos a Chou En Lai, partidarios o supuestos partidarios de Teng Hsiao-Ping intentaron un desquite callejero, seguía impresionantemente desierto.

Contingentes de soldados custodiaban sus entradas y su ausencia total en el desfile de apoyo a Mao fue destacada por los observadores.

La manifestación apareció como un acto de combate, de apoyo a Mao y al partido así como al nuevo equipo gubernamental y su lucha contra el "revisionismo".

Este fue decapitado pero aparentemente las tendencias "burguesas" y "capitalistas" en el seno del partido, siguen activas.

APOYO.- Organizaciones cívicas y laborales desfilaron ayer en Oruro, como demostración de apoyo al gobierno presidido por el Gral. Hugo Banzer. Las actividades quedaron paralizadas después del mediodía, hora en que comenzó el arribo de campesinos de las comunidades vecinas a Oruro. La fotografía muestra un aspecto del desfile.

Beirut: Se implantó toque de queda en "tierra de nadie"

Ultimas de la noche

BEIRUT, 8 (AP).- Francotiradores y combatientes callejeros desafiaron hoy el toque de queda en la "tierra de nadie" que subsiste en esta dividida capital, y la Policía dijo que tratan de impedir la reunión extraordinaria del Parlamento convocada en una villa palaciega suburbana.

El Presidente del Parlamento, Kamel Asaad, continuaba hoy las consultas con dirigentes políticos cristianos y musulmanes, en preparación de la reunión señalada para el sábado. Uno de los 99 diputados ofreció su palacio en la franja que divide los sectores que controlan las milicias cristianas y musulmanas para realizar la reunión. El edificio regular del Parlamento está en el centro de la ciudad, donde han arreciado los combates.

La reunión ha sido convocada para reformar la constitución y permitir una elección anticipada de presidente de la república. Aprobado eso, el Parlamento reemplazaría al Presidente Suleiman Franjieh, cuya salida demandan los izquierdistas como condición para prolongar la actual tregua de diez días que termina el lunes.

La Policía dijo que numerosos francotiradores disparaban desde los tejados hacia la calle Fuad Awal, cerca de la residencia. También hay disparos de morteros. se informó.

"Este es evidentemente un intento deliberado por frustrar la proyectada reunión y perpetuar la crisis", dijo un vocero policial.

El Brigadier Aziz Ahdab, comandante de la guarnición militar de Beirut, impuso un toque de queda de 24 horas en toda la llamada "tierra de nadie", y prometió protección a los legisladores para que concurran a la sesión.

GUERRILLAS

ASUNCION, 8 (AFP).- Tres guerrilleros resultaron muertos y dos policías heridos al reprimir este fin de semana una organización subversiva, según un comunicado oficial expedido por el Ministerio del Interior.

La policía sindicó al sacerdote jesuita español Miguel Samartín García como cabecilla principal de la denominada "Organización Política Militar". Los sediciosos muertos son paraguayos. Fueron identificados como Juan Carlos Dacosta, Mario Schaerer Prono, y Martino Roión Centurión.

CONCURSO DE PRESENCIA Y SOUTH AMERICAN CORPORATION

En homenaje al DIA DE LA MADRE

Llene debidamente este cupón entregándolo personalmente o remitiéndolo a las oficinas de PRESENCIA en toda la República y en la Casa Central de SOUTH AMERICAN CORPORATION Plaza 14 de Septiembre N°. 6138 Acora Oeste, y en sus Agencias Calle Ayacucho N° 281 La Paz y en Santa Cruz Calle Independencia N° 302.

ADDITION. El ofrecimiento subsiste en el caso de un empate entre dos o más concursantes.

CUPON

Nombre y Apellido .....

.....

Dirección .....

Ciudad .....

3°.- Una vajilla de MELMAC de 42 piezas, americana.
4°.- Una lámpara de colgar alemana, modelo 5463/2
5°.- Una caldera eléctrica
6°.- Una plancha eléctrica "CONVAIR"
7°.- Un juego de te.
8°.- Un juego de te.
9°.- Un juego de te.
10°.- Un juego de jarra y vasos
11°.- Un juego de jarra y vasos.
12°.- Un juego de jarra y vasos.

* No será preciso reunir una determinada cantidad de cupones para canjear con boletos para el sorteo. El cupón que usted entregue o remita participa directamente en el concurso. El 27 de Mayo y con la intervención de Notario Público se llevará a cabo el sorteo. Mientras más cupones recorte y remita, más posibilidades tendrá de ser favorecido con un premio.

Fe y Alegría promueve mejoras para ampliar enseñanza técnica

COCHABAMBA, 8 (PRESENCIA).- Fe y Alegría junto con Mejoramiento Docente de la Comisión Episcopal de Educación, realizó dos cursillos para profesores de talleres de las escuelas Fe y Alegría, en torno a la actualización diagnóstico e intensificación de la enseñanza técnica en los niveles intermedio y medio, en el nuevo aniversario de su creación según informaron los organizadores de ese evento a nivel nacional.

Agregaron que participaron profesores de talleres de los distritos de Cochabamba, Chuquisaca y Santa Cruz.

OBJETIVOS

Dichos personeros explicaron a PRESENCIA que Fe y Alegría habiendo obtenido un financiamiento para equipar 26 talleres, ha pensado en contar con una personal más especializado y que tenga conciencia de la importancia de la orientación técnica y vocacional en el país.

Por esa razón, se ha iniciado una campaña sistemática e intensa del problema de actualización docente de talleres. Se busca que los profesores cuenten con los conocimientos necesarios de carácter didáctico - pedagógico, para obtener frutos más positivos en la enseñanza técnica y vocacional. Dijeron que nuestro país, como ningún otro del continente, necesita de elementos capacitados como para poder intervenir, como una fuerza calificada, en el proceso del desarrollo industrial de la República.

Se informó que su propósito es contar con mayor financiamiento y ayuda de instituciones, como para equipar mayor número de talleres, a fin de que en el departamento se pueda contar con esos centros de capacitación técnica y vocacional, al servicio del progreso material y cultural de la nación.

PARTICIPANTES

Los participantes a dicha reunión de Fe y Alegría, junto con Mejoramiento Docente de la Comisión Episcopal de Educación, son: por Chuquisaca, el profesor René Carrasco; por Santa Cruz, los profesores Gustavo Azogue, Heberto Caballero y Víctor Terceros; y por Cochabamba: Félix Escalera, Ruperto García, Jorge Tellez, Leopoldo Calla, José Cox, Vicente Tadic, César Sanabria, José Flores, Alfredo Antezana, René Orozco, Fernando Lozano, José Escalera, Eloy Lujan, José Zenteno Willbaldo Fernández, Abdón Herbas y Mario Choque.

La enseñanza técnica y vocacional del cursillo estuvo a cargo del catedrático de la Universidad Tomás Frías, José Magriña, del Director del Instituto Técnico "La Merced" de Santa Cruz, Valentín Fargas y del Director Nacional de Mejoramiento Docente, Luis Roma.

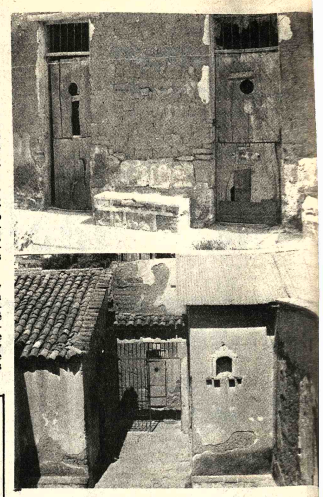

CARCEL EN RUINAS.- Por el estado ruinoso en que se encuentra, la cárcel de Sucre no ofrece ninguna seguridad para la vida ni la permanencia de sus ocupantes, tanto las celdas (arriba) como los muros y techos (abajo) muestran señas de avanzado deterioro.

Santa Cruz: Incendio destruyó viviendas humildes

SANTA CRUZ, 8 (PRESENCIA).- En menos de 48 horas, dos incendios se han registrado en esta ciudad, sin que ninguno haya sido atendido oportunamente por los bomberos, pese a tener un carro nuevo.

El primero fue en la avenida Kenney, que conduce al Jardín Botánico, donde se incendiaron dos automóviles luego de chocar. Uno de ellos, un Chevrolet flamante, ardió durante tres horas.

Este martes, en el populoso barrio de Villa Santa Rosa, un voraz incendio destruyó siete viviendas pertenecientes a familias humildes, a cuya consecuencia se encuentran desamparadas.

El siniestro que no cobró heridos se produjo cuando en el inmuebles de Martin Robles, explosionó una garrafa de gas. Cuando el incendio comenzó, eran las 11 de la mañana y hacía un caluroso sol y las llamas consumieron con rapidez todos los enseres que habían en las viviendas afectadas.

Se anunció posteriormente que unas veinte personas, en su mayoría niños, han quedado sin techo y se acudió a la solidaridad de los pobladores para cooperar a los damnificados.

Extensión universitaria en provincias chuquisaqueñas

SUCRE, 8 (PRESENCIA).- Durante siete días, el Rector de la Universidad de San Francisco Xavier visitó las provincias del departamento, en labor de extensión universitaria e integración con las comunidades.

A su retorno Antonio Pardo informó haber encontrado "inquietud por obtener cultura y recibir la ayuda que estamos dispuestos a ofrecer, en diferentes campos y actividades".

Una carta de intenciones fue entregada a las autoridades y representantes cívicos de las localidades de Tarabuco, Zudáñez, Tomina, Padilla, Monteagudo, Muyupampa, Villa Serrano y Sopachuy.

Las ofertas de extensión universitaria se refieren a tareas de Administración, Auditoría, Ingeniería, Medicina, Enfermería, Arte y Cultura. "Serán profesores y alumnos de la Universidad, quienes tengan a su cargo el cumplimiento de esa misión", dijo el Rector.

Destacó el hecho de ser la primera vez en que una autoridad rectoral visita las provincias "hasta las más alejadas buscando extender el espíritu de la institución entre el pueblo para identificarse con sus inquietudes y ofrecerle ayuda".

Las diferentes provincias conformaron comisiones para estudio de la carta de intenciones entregada durante la visita, debiendo posteriormente elevar una solicitud concreta así como las sugerencias para hagan más operativa la relación provincias - universidad.

El Rector estima que cerca de 10 mil pesos bolivianos serán destinados mensualmente para esta tarea de extensión universitaria, que se iniciará en segunda quincena de mayo.

SILOS PARA FORRAJE.- Agricultores y ganaderos de Mairana reciben asesoramiento de técnicos suizos, para construir modernos silos para almacenar forraje. Este apoyo ha despertado mucho interés entre los campesinos. (Foto FRANCO para PRESENCIA).

Ganaderos de Mairana reciben asistencia técnica de Suiza

MAIRANA, 8 (PRESENCIA).- Valioso asesoramiento técnico viene prestando a un puñado de entusiastas ganaderos de esta población, la Corporación Técnica de Suiza (COTESU), con la introducción de nuevos métodos para incrementar la ganadería, tanto en el campo lechero como de mejoramiento ganadero, con el cruce del ganado pardo suizo. Las relaciones entre esta institución de cooperación y los pequeños ganaderos viene cristalizándose con la incorporación de un semental pardo suizo, traído desde el centro de monta de la Tamborada (Cochabamba).

Con este semental, se piensa mejorar la ganadería de la región central del valle, donde los ganaderos vienen asimilando los modernos métodos que los ingenieros enseñan a los ganaderos y agricultores. Los técnicos de COTESU, aseguran que el clima y la alimentación natural para el ganado bobino es excelente, en pocos años el mejoramiento ganadero será notorio siempre y cuando apliquen los métodos modernos para la crianza.

SILOS FORRAJEROS

Bajo el mismo asesoramiento los técnicos de COTESU, han encontrado una manera sencilla de fabricar silos, para almacenar forraje a base de la planta del maíz, triturado adecuadamente si es posible con su grano, donde recibe una capa de melaza para acelerar su fermentación.

Excombatientes piden celeridad en sus trámites

SUCRE, 8 (PRESENCIA).- Beneméritos de la Guerra del Chaco dirigieron nota al Presidente de la República, reclamando por la demora en la tramitación de sus expedientes, ante el Ministerio de Defensa Nacional. "Consideramos oportuno elevar nuestro reclamo, por el hecho de que nuestros expedientes están paralizados, a pesar de estar perfeccionados los trámites, desde hace cuatro años", dice la nota.

Afirman que faltaría "sólo una firma" para cuya diligencia "piden clamorosamente ordene el pronto despacho de estos expedientes y otros que se encuentran en trámite, en un acto de justicia a los viejos defensores de la patria".

TRAMITES DE LIBRETA

Cerca de 50 trámites de libretas de Servicio Militar estarían pendientes, desde el año 1974, ante oficinas del Ministerio de Defensa Nacional.

Algunos de los interesados expresaron que por tal razón no pueden continuar otras gestiones. Se citó el caso de los trámites de redención de Servicio Militar, para graduados de la Universidad "que no pueden obtener el título en provisión nacional".

Se reorganizará la planta de funcionarios de CODESA

SUCRE, 8 (PRESENCIA). El Ministro de Urbanismo y Vivienda declaró que los cargos más importantes del Comité de Desarrollo y Obras Públicas de Chuquisaca se encontraban vacantes "para proceder a la contratación o reconntratación de personal altamente calificado".

Santiago Maese Roca, según expresó a la prensa, se había reunido con el Presidente accidental del Comité, Lic. José Luis Aguirre, con quien analizó especialmente el plan quinquenal elaborado por la entidad de desarrollo.

"Hemos impartido instrucciones para que se proceda a una reorganización del personal, para lo cual los cargos importantes están declarados en vacancia", dijo.

Por su parte, el Presidente de CODESA declaró que tal reorganización ya fue estudiada, y que no podía entenderse la acefalía en toda su extensión, porque provocaría un desajuste económico. Se trata de una mejor distribución de funciones" afirmó.

Preguntado sobre este parecer, el ministro dijo que mantenía su palabra "Los ministros del General Banzer no estamos acostumbrados a decir una cosa hoy día y mañana otra, reiteró que los cargos del Comité están en vacancia", expresó.

Directivos del Comité de Intereses de Chuquisaca, por su parte, habían solicitado al titular del MUV se proceda a una Auditoría en el Comité, posición que fue aceptada. También se refirieron al número de movilidades, sugiriendo que si no eran muy necesarias debían rematarse. El Ministro se refirió también a la racionalización de sueldos, citando el caso de alguna entidad donde el ejecutivo percibe 35 mil pesos de sueldo mensual, más 5 mil para gastos de representación, "Por más descentralizadas que sean estas entidades deben pagar sueldos que esten al nivel de los funcionarios públicos", dijo el Ministro.

Luego de cumplir inspección a los diferentes trabajos que cumple el Comité en la ciudad, tuvo opinión favorable, señalando que "se esta trabajando en Sucre".

TAP ampliará red de teléfonos en Potosí

POTOSI, 8 (PRESENCIA). La ciudad de Potosí ha figurado la ampliación de su red telefónica en tres mil líneas; los trabajos se han iniciado en días pasados.

La ampliación de 3.000 líneas, se confirmó a través de las mismas de convenios entre Teléfonos Automáticos Potosí, TAP, que depende del Comité de Desarrollo y la empresa japonesa OKI. La firma de las cartas correspondientes se efectuó en meses pasados y hace poco, el Gerente General de TAP, Walter Zuleta Roncal, viajó al puerto de Antofagasta a recepcionar el material que llegaba desde el Japón, juntamente con un técnico de la empresa proveedora.

Zuleta Roncal adelantó que "los términos del convenio de ampliación se cumplen satisfactoriamente, ya que llegaron a Potosí ocho vagones con materiales que se utilizarán en el trabajo".

Asimismo, en los últimos días, arribó una alta autoridad de la empresa OKI en el país e igualmente constató que las obras se inician en forma normal.

La Villa Imperial contaba con 2'000 líneas telefónicas, pero se ha concretado la ampliación de 3.000, totalizando dentro de poco 5.000 líneas.

"Estoy satisfecho de los trabajos y creemos que toda potosino podrá contar con su teléfono", dijo el Gerente de TAP, Walter Zuleta Roncal.

De otro lado, informó que los barrios mineros y que zonas de mucho movimiento de público cuentan con teléfonos, mediante monederos y cabinas metálicas.

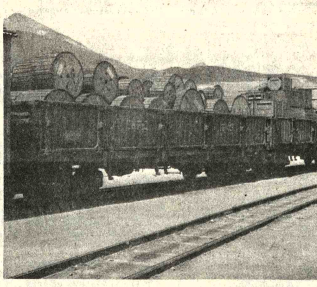

AMPLIACION.- Almacenado en ocho vagones, llegó a Potosí el material de fabricación japonesa que se encuentra destinado a los trabajos de ampliación de la red de teléfonos automáticos, con 3.000 nuevas líneas. (Foto MENDOZA para PRESENCIA).

Se creará en Oruro banco para el trabajo juvenil

ORURO, 8 (PRESENCIA).- Proximamente, funcionará en esta ciudad un "Banco de Trabajo Juvenil" con el propósito de dar al joven de nuestro medio, la oportunidad de conseguir una ocupación remunerada y entrada a la legislación de trabajo".

La iniciativa corresponde a la Dirección Departamental de Estudios de la Presidencia de la República y a radio "El Cóndor". El titular de la primera entidad, Ramiro del Carpio Zeballos, explicando los objetivos y funcionamiento del citado banco, señaló que podrán acudir a él, jovenes de ambos sexos, los cuales, munidos de los documentos legales, serán inscritos en registros especiales, con la anotación de la ocupación que deseen adquirir.

El coordinador departamental de juventudes agregó, que, de igual manera, los presuntos empleadores, serán registrados en libro especial "y de acuerdo a compulsa ocupacional, podrán emplear a los jóvenes que ofrezcan sus servicios".

Ramiro, del Carpio, explicó que periódicamente, se difundirán esas listas por radio "El Condor" mientras que en la oficina de juventudes, se registrarán las listas de los postulantes a trabajos y de los empleadores. Señaló que el "Banco de Trabajo Juvenil", para su funcionamiento, cuenta con la autorización de la Jefatura Departamental de Trabajo.

Ministerio de Planeamiento y Coordinación de la Presidencia de la República

CONVOCATORIA

El Ministerio requiere los servicios de tres Evaluadores de Proyectos de Inversión "Senior" para trabajos vinculados con el Comité Nacional de Proyectos.

Independientemente del sueldo, las posiciones conllevan una gran Promoción Personal y Profesional.

REQUISITOS INDISPENSABLES

- Título de Economista o Ingeniero
- Especialidad en Evaluación privada y social de Proyectos con amplios conocimientos en análisis Beneficio - Costo.

Plazo para la presentación de solicitudes: 15 de abril.

Enviar las solicitudes directamente a la Subsecretaría de Planeamiento.

RELACIONES PUBLICAS

SILVANA
El reloj suizo de confianza

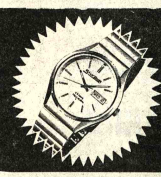

Distribuidores para Bolivia:
LA PRECISION
Casilla 569 - Cochabamba

Licitación nacional

Ministerio de Transportes y Comunicaciones

Empresa Nacional de Ferrocarriles (ENFE)

Se invita a las firmas especializadas en construcción de estructuras metálicas y obras civiles conexas, inscritas en los registros de las Cámaras de Industria y Cohstrucción, a presentar sus propuestas para la ejecución de la presente obra:

Programa BIRF- 6.45 MAESTRANZA GUARACACHI

Los pliegos de Especificaciones Técnicas serán proporcionados a los interesados en la SECRETARIA DE LA GERENCIA DE REHABILITACION E INVERSIONES, Edificio Estación Central, previa cancelación de $b. 300.- (Trescientos pesos bolivianos).

El plazo de presentación de las citadas propuestas con todos los requisitos legales vence a horas 18:00 del día 10 de mayo de 1976.

Las propuestas se recibirán en la Secretaría de la Gerencia de Rehabilitación e Inversiones.

La Paz, 8 de abril de 1976.

GERENCIA DE REHABILITACION E INVERSIONES

LLEGARON !!

CAMBIE UD. SU MOTOR A GASOLINA CON EL PODEROSO Y ECONOMICO MOTOR A DIESEL

88 PERKINS

MOTOR QUE HA DEMOSTRADO SER DE PRIMERA CLASE PARA APLICACION EN TODO TIPO DE VEHICULOS: CAMIONES, VOLQUETAS, TRACTORES, OMNIBUSES, ETC.

» LARGA VIDA
» ECONOMIA
» POTENCIA

PROVEEMOS UN RESPALDO COMPLETO EN CUANTO A REPUESTOS Y SERVICIO.

REPRESENTANTES EXCLUSIVOS PARA BOLIVIA

S.A.C.I.
SOCIEDAD ANONIMA COMERCIAL INDUSTRIAL

La Paz, Ingavi 1058 - Tel. 55075 - Casilla 348
COCHABAMBA, Jordán 2026
SANTA CRUZ, Suárez de Figueroa 72 - ORURO, Bolívar 381

Guia Profesional

Médicos

Dr. JOSE GUTIERREZ MICHEL
México - Brasil
CIRUGIA PLASTICA: Toda clase de defectos de la cara y el cuerpo.
TRAUMATOLOGIA: Fracturas, etc.
Consultorio Edif. Alameda 1er. piso 17 - 19.30 Teléfono 21120 casilla 3775 La Paz.

DR. FELIX DELGADO M. GASTROENTEROLOGO
Medicina Interna
Especializado en Buenos Aires—Argentina.
Enfermedades del esófago, estómago, intestinos, hígado, vías biliares, páncreas, nutrición.
Consultorio : Edificio Petrolero, Av. 16 de Julio 1616 segundo piso.
Telef. Consultorio : 50461 — 53331
Domicilio : 50911-29948.
Atención a domicilio.

DR. FABIO PRALO BARRIENTOS
ENFERMEDADES DE PIEL
Hospital de Buenos Aires.- San Pablo - Santiago de Chile. Eczemas - Alergias - Tiñas. Acné.
Consultorio Edificio Castilla 2do. piso, piscina 209 Loayza 250 Teléfono 56641; 16.30 adelante.

Dr. RUTH MALDONADO BALLON
GINECOLOGIA OBSTETRICIA
Prenatal. Partos. Esterilidad. Planificación familiar. Flujo vaginales anormales. Hemorragias. Cirugía especializada.
Tumores mamarios. Prevención del Cáncer uterino.
CONSULTORIO: Mariscal Santa Cruz 1322. TARDES: 13.30-19.30
Reservar hora: Teléfono 50040.

DR. ALFREDO RAMIREZ TORRICO
CIRUJANO UROLOGO
Estudios especializacion Universidad de Chile.
Cirugia y enfermedades de riñones, vejiga, prostata, genitales, inferfilidad, venéreas etc.
Avenida Camacho 1377 Teléfonos 57219 - 64817.
Consultas: Horas 14 - 19; sábados 10 - 12.

DR. ALBERTO MARIACA V. MEDICO CIRUJANO
Medicina interna Esp. Gastroenterologia, estómago, intestinos, apéndice, hígado, vesicula biliar, páncreas, etc. Trastornos de la nutrición.
Consultorio Plaza Venezuela 3er. piso (Edificio Sobima) Altos O.K. de horas 14 a 17 y de 19 a 20.30.
Teléfonos: Consultorio 65178. Domicilio 23832.

DR. EDGAR GAMARRAP. GINECOLOGIA-OBSTETRICIA
Embarazos Prenatal. Amenazas de abortos. Partos. Hemorragias, flujos vaginales. Esterilidad. Cáncer. Tumores de mama.
Consultorio Sagárnaga 363, Telf. 43577. Atención 17 a 20 Hrs.

Dra. SONIA A. OCAMPO
GINECOLOGIA - OBSTETRICIA
Estudios universitarios y especialización Brasil y México.
Atiende Prenatal, partos, enfermedades de señoras, planificación familiar.
Consultorio Ayacucho 208 1er. piso. Edificio Flores horas 15-19 Teléfonos 23-459 - Domicilio 43429.

LABORATORIO DE BACTERIOLOGIA ESPECIALIZADA
Dr. JUAN GUERRA MERCADO
(Bioquimico - Bacteriólogo)
Catedrático de Microbiología. Estudios Universidad de Londres. Cultivo de orina, heces, esputo, heridas, flujos vaginales, uretrales. Hongos, levaduras. Antibiogramas. Microbiologia de alimentos. Centro Médico de Diagnóstico Avenida 6 de Agosto 2404 Teléfono 21280 - 20016. Reservar hora.

Dr. MARIO MENDEZ ELIAS
Especializado: Neurología, Neurocirugia, Suecia, Inglaterra, Holanda.
Enfermedades: Cirugía del Cerebro, médula, nervios, traumatismo, cráneocerebrales, vertebrales, epilepsia, dolor.
Consultorio: Edificio Venezuela Capitán Ravelo 2070 primer piso horas 16 a 17 teléfono 58075-82909.

DR. GONZALO JAUREGUI TAPIA
MEDICO CIRUJANO
CIRUGIA PLASTIC
Párpados, nariz, cicatrices arrugas, orejas en asa, m formaciones, quemaduras mamas, abdomen etc
CIRUGIA GENERAL - Boc estomago, intestinos, vi biliares, hernias, quis tumores etc.
Atencion de 11.30- 13 y de a 20 y urgencias a domicilio.
AYACUCHO 206 1er pi Edificio Flores, Teléfono 2278 54153 - 23476.

DR. GUILLERMO SUAREZ TEJADA
CIRUJANO UROLOGO
Atiende enfermedades de riñones, próstata, vejiga, genitales masculinos, venéreas, etc. Consultorio Mercado 990 esq. Yanacocha Edif. Aimaraz 4°. piso. Atiende horas: a 20 p.m.

Abogados

Dr. MARTIN CASTRO MEDRANO
y ASOCIADOS
ESTUDIO JURIDICO
Atención asuntos civiles, administrativos y sociales contratos.
Aceptamos poderes interior y exterior del pais.
Yanacocha 301 - 4° piso Oficina 8 Teléfono 62657.

DR. WALTER COSTAS BUDANI
y Abogados Asociados
Constitución de sociedad Consultoria Jurídica
-Contratos - Estatutos Reglamentos
-Trámites Judiciales Administrativos - Sociales Mineros - Tributarios Agrarios, y otros
Atención especializada personal gestor.
Se recibe poderes del interior y exterior del pais.
Para atención fuera de horas de oficinas, se encarece reservar hora.
BUFETE: Yanacocha 301 piso Of. 8.
Teléfono 28320 Casilla Correo 596 La Paz.

PRESENCIA

Paz, Bolivia, viernes 9 de abril de 1976

PRESENCIA

Director: Huáscar Cajías K.
Director a.i. Gerente: Armando Mariaca V.
Jefe de Redacción: Mario Maldonado V.

Prioridad de la educación

Desde el año 1871, por mandato constitucional, la enseñanza de las primeras letras —función del Estado— es obligatoria. La finalidad de esa medida, según la mente de los legisladores de esa época, debía ser una frontal solución del analfabetismo. Obligaba a los padres, por tanto, a partir de ese año, a ocuparse de la apertura de nuevas escuelas y la formación de educadores. Naturalmente, no había distinción alguna entre obligación de enseñar primeras letras en los centros urbanos y en las regiones rurales.

Desde 1871 pasaron por el Ministerio de Instrucción Pública, que después se llamó Ministerio de Educación, varias decenas de políticos y hombres públicos, muchos de ellos improvisados y sin ninguna capacidad, que se presentaban a ejercer cualquier cargo; por supuesto no han estado ausentes conocedores de la enseñanza y apóstoles de la educación. Unos otros dijeron hermosas discursos y presentaron —ahora ya no lo hacen en forma particular— informes y planes al Congreso con cuadros de gastos mensuales y anuales, número de establecimientos de primaria y secundaria, cifras de alumnos y de instructores, etc. Ahora mismo se publicaban tales documentos, en los que como recomendación final, siempre coincidente con anteriores informes oficiales, se señala la importancia de la enseñanza y la conveniencia de encararla con ánimo resuelto.

Todo ello forma una abundante literatura, optimista en algunos párgrafos y plañidera en otros. Los ministros informantes, en buena parte, sin haber hecho los menores esfuerzos para mejorar la enseñanza y aumentar los medios para este servicio, acabaron pidiendo que esa tarea fuese emprendida en lo sucesivo con mayores recursos y planes debidamente estudiados. Hubo ministros de Ministros que no sólo predicaron sino que hicieron obra, como Juan Misael Saracho, Daniel Sánchez Bustamante, entre los más preocupados de este siglo.

Todos en el país deploramos nuestro altísimo porcentaje de población analfabeta, y sin lugar a dudas, conocemos que ese fenómeno es perjudicial a la colectividad, a sus actividades económicas, a la dignidad del ciudadano y, en suma, al progreso del país. Pero tenemos que estar de acuerdo con que si aumento la cantidad de personas que está lejos del alfabeto, no ha sido por culpa de los posibles beneficiarios, sino de los gobiernos que en este campo ofrecieron mucho y no concretaron obras. Y así como deploramos siempre ese estado de abandono de la niñez en edad escolar, que no dispone de los suficientes locales de enseñanza sobre todo en el área rural; no somos contrarios a las tareas de alfabetización de adultos; pero, existe el grave problema de que la mayor parte del campesinado adulto se niega asistir a la escuela por razones de trabajo o sicológicas. Por ello es importante, día a día, que se encare con la energía necesaria el problema de superar el ausentismo de la niñez en las escuelas rurales.

Según el estatuto político de 1871, el Estado tenía la obligación de atender en primer lugar, o prioritariamente como se dice ahora, a los niños en edad escolar sin ninguno de ellos quedase sin el beneficio de instrucción por la escuela primaria. De ese modo, casi insensiblemente, debía reducirse el analfabetismo. Los hechos muestran que eso no ocurrió y que, en consecuencia, creció la cantidad de gente que aunque habla español no sabe leer ni escribir, puesto que año tras año, ocurre el hecho de que, a cierta edad, el niño campesino deja la escuela y de nuevo lector, por la falta de medios o interés, pierde esta su primera condición para volver a la situación de analfabeto.

Lo que el Estado no pudo hacer desde la escuela, se ha querido enmendar con programas de alfabetización de adultos, tarea en la cual brindan ayuda valiosa y positiva colaboración los programas radiofónicos de la Iglesia. Pero bien se ve que se trata de una tarea que en vez de ser principal debía ser nada *más* que complementaria, lo cual es una manera deformada de encarar cuestiones sustantivas para la población nacional. Repetimos, la obra realizada por esas escuelas radiofónicas es muy meritoria y merece el respaldo general y mucho más de las autoridades.

El problema del analfabetismo debe ser encarado con la mayor responsabilidad desde su base, desde las escuelas instaladas, de acuerdo a las cifras de nuestra población infantil en las zonas rurales y con mayor razón y urgencia, en los asentamientos campesinos. Si esta obligación constitucional se cumple, se habrá dado pasos gigantescos en la lucha contra el analfabetismo. El primer sujeto de la enseñanza tiene que ser el niño, cuyos derechos se suelen reconocer una vez al año con elocuentes discursos y nada más.

A los 105 años de la Constitución Política del Estado de 1871, acaso sea oportuno pensar que el primer tramo de la campaña contra el analfabetismo está en la escuela y que el mandato de la enseñanza obligatoria debe convertirse en inmediata realidad. El día que logremos superar este problema, que por mucho tiempo ha pospuesto un avance mayor del país, podremos emprender realmente la ruta hacia el desarrollo pleno de la nación y, sobre todo, las nuevas generaciones estarán libradas de una serie de complejos que, lamentablemente, nuestros campesinos han sobrellevado por generaciones.

La represa del Bala y las negociaciones con Chile

Por ALVARO PEREZ DEL CASTILLO

Las negociaciones con Chile tendientes a solucionar la mediterraneidad boliviana, se han llegado indudablemente a un punto muerto, por el rechazo unánime de la opinión pública de nuestro país a puntos fundamentales de la contrapropuesta chilena. Bolivia inicialmente propuso una concesión de un enclave, lo que significaba la obtención de un puerto con viabilidad y además la concesión de una zona marítima al norte de Arica conectada a nuestro territorio. Chile rechazó el enclave y aceptó la concesión de una pequeña playa al norte de Arica, que no llena el objetivo principal y permanente de nuestra política exterior que fue la de obtener un puerto utilizable que solucione nuestra mediterraneidad, no teórica, sino prácticamente. Sobre este punto las opiniones de los ingenieros Guillermo Taborga y Gonzales, publicadas en "PRESENCIA", han confirmado la imposibilidad de construir un puerto en la playa de Macha y aún de un núcleo urbano por la falta de agua.

Por otra parte la cancillería de Santiago, al eliminar el origen histórico del problema, planteó el concepto de trueque territorial, lo que complicó aún más, si cabe, la negociación. La opinión boliviana, rechazó unánimemente la posibilidad de esa nueva mutilación territorial, que aún cuando fuera esta vez voluntaria, cobra dolorosa vigencia en la semana del mar por el recuerdo de 1879. La actitud del Perú, vino finalmente a suspender las conversaciones al evidenciarse que Chile carecía de título saneado sobre la inabordable playa que pretendía endosarnos, y esa es la situación actual. No existe, pues, entendimiento con Chile, y el veto peruano aún cuando provisional, no es lo fundamental. Lo básico es que Bolivia no puede aceptar una playa inutilizable y dar por ella compensaciones de cualquier tipo.

Todo el breve resumen que hemos hecho sobre las negociaciones con Chile, no significa que Bolivia no busque soluciones en otros planos, que beneficien más a los dos países. La naturaleza ha hecho que entre Bolivia y Chile existan inmensas posibilidades de complementación económica y de integración. Chile entrenta actualmente graves dificultades de abastecimiento, por deficiencias en producción de alimentos y déficit de energía, que muy bien pueden ser dados por Bolivia en un sistema de precios compensados que justifique la obtención de un puerto, sin llegar al procedimiento elemental del trueque territorial. Veamos pues qué se podría plantear a Chile, cómo se podría encarar esas posibilidades, y cuál sería el papel de la agricultura nacional que parece querer perfilarse, sin saber como, en función de solución del viejo problema del Pacífico Sur.

Al cruzar la cordillera Real y en su flanco oriental, las aguas que nacen en la misma hoya de nuestra ciudad de La Paz, han tallado en la montaña una de las maravillas que tiene la geografía de nuestra patria; el angosto del Bala, por donde rompe el caudoso Beni para llegar a los inmensos llanos de Moxos. Se ha escrito mucho sobre la posibilidad de construir una represa en ese lugar que pareciera haber sido diseñado expresos por la naturaleza, represa gigante, que tendría la triple función del riego, el control de la navegabilidad y la producción de energía. Con referencia a este último punto, se calcula - idea propuesta por Bala Guzmán- alrededor de dos millones de kilowatios, cantidad que no podría ser utilizada en Bolivia sino en mínima parte y cuyo excedente tendría que ser exportado.

Esa iniciativa ha ya considerada cuando desempeñaba la Secretaría de Integración, don Juan Pereira Fiorilo, y se avanzó en el cambio de informaciones con Chile, que al igual que el Sur del Perú, serían los consumidores de esa energía. Sabemos nosotros que la represa del Bala, que significa una inversión millonaria, no se justificaría solamente como un proyecto para Bolivia. Pero su financiamiento en el plano de la integración económica en el concepto Austral, con seguridad merecería la atención de organismos internacionales de financiamiento como el BID, el Banco Mundial y otros.

Con referencia a esa posibilidad y las otras que mencionaremos en este artículo, hemos observado que durante la visita del Presidente del BID, Ortiz Mena, de MacNamara del Banco Mundial y del Secretario de la OEA, Orfila, se ha mencionado, más por cortesía diplomática que en función de un planteamiento concreto, la importancia de nuestra mediterraneidad, reflejando así un interés que podría traducirse en acuerdos excepcionales si, pensando en una escala acorde con los tiempos que vivimos, Bolivia aprovecha la coyuntura internacional para transformar su economía y llegar a una integración real con sus vecinos del Pacto Andino, especialmente en el plano de la complementación y la integración económica con Chile y en una profundidad y magnitud que justifique la obtención de un puerto, poderoso objetivo nacional que nos lleve al desarrollo.

La represa del Bala, y la energía producida en ella servirían para promover el progreso del norte chileno que vive en una condición colonial, a diferencia del núcleo central de Chile. Con energía se impulsarían las industrias del cobre y el salitre, podría obtenerse agua a bajo costo e irrigar extensiones importantes, y construir muchos otros proyectos para el desarrollo de esa zona. Dicha energía vendida a bajo costo podría servir de base para que Bolivia obtenga un enclave, con puerto viable y utilizable, en Mejillones o en Iquique, zonas no sujetas al veto peruano.

Pero también podríamos ofrecer a Chile los productos de nuestra agricultura y nuestra ganadería en el Beni, quizás por la pequeñez de nuestro mercado y la ausencia de uno exterior seguro. No ignoramos tampoco que en los inmensos territorios fértiles de ese valle interior que es la parte central del Departamento de Santa Cruz, donde a partir de 1952 existe ya casi toda la infraestructura necesaria para una agricultura técnica y de tipo industrial, donde habita una población activa e inteligente, unida a la naturaleza, con una vocación propia y con la costumbre de utilizar los elementos de una tecnología agrícola moderna, existen más de cuarenta mil hectáreas abandonadas, sin cultivo de especie alguna, y con numerosas máquinas oxidadas, por falta de créditos apropiados para la industria agrícola y por la falta de una burocracia inteligente y científica de mercados. En ese girón de la patria sujeto ahora a la implantación obra de una economía de economía del desperdicio, ya con ribetes de catástrofe, podríamos buscar la solución de los problemas de provisión de alimentos para toda la zona del Pacífico Sur.

Las organizaciones internacionales tendrían mucho que pensar antes de negar su apoyo para préstamos destinados a capital de operación y obras de infraestructura que persigan la movilización económica de toda esa zona del continente que, en realidad no merece ya es un área en proceso crítico de depresión.

Son los planteamientos económicos en escala internacional los que nos devolverán los anchos caminos del mar y no aquellos que se tornan cada vez más pequeños y no significan soluciones para la búsqueda de mejores horizontes para las nuevas generaciones.

Bolivia, Perú y Chile

Por Luis Zegada Saavedra

Las negociaciones tendientes, a la creación de una salida soberana en el Pacífico para el país, dependen hoy de la actitud americanista de tres pueblos,

Chile, de acuerdo a su propuesta, manifiesta de manera expresa su acuerdo en reconocer territorialidad marítima a la Nación boliviana. Más, tal posición debe ser respaldada de una manera cierta y definitiva por el grueso de la colectividad nacional. El mar y puerto propio implican implementación de una experincia nueva en nuestros andamiajes administrativos.

Perú, al igual que Chile, deben comprender con visión de futuro, las aristas legales, socio - económicas y políticas de la negociación marítima, y el carácter tripartito que revisten las mismas. Bolivia, está consciente de su actitud. Los resultados trasuntarán homogeneidad de conceptos en cuanto se refiere a la concepción cabal y definido, del manido argumento de la solidaridad americanista.

El respaldo popular se hace imperioso en el marco geográfico de nuestra Nación. La importancia que trasunta un apoyo masivo a la actividad gobernante, trasciende allende nuestras fronteras cual alito heroso y decidido en la tenencia de un pulmón marítimo, codiciado por generaciones y ahora latente del buen y mejor tino de la sensatez bolivianista.

La agilidad y cautela diplomática requiere del respaldo popular y la obsecación definitiva sólo concluirá con una posibilidad largamente acariciada por la subjetividad nacional a manera emotiva e intrascendente desde la contienda bélica de 1879.

Racionalizar nuestros sentimientos constituira en definitiva un argumento que vitalizará una solución veraz y positiva.

El triángulo Santiago, Lima, La Paz, constituye el eje motor de un problema común, que afecta de manera especial a uno de sus vértices por los resabios que implica su mediterraneidad injusta. La colectividad debe sopesar con juicio desinteresado la importancia de la libre disponibilidad de un puerto libre y soberano, que trasunte un prietro abogado por un presente venturoso y un devenir pletórico de resurgimiento y satisfacción intima, para la familia bolivianista.

La reunión sugerida por el Gobierno del Rimac marcará un hito de fundamental importancia para el devenimiento de un futuro incommensurable en cuanto se refiere al efecto multiplicador de un PUERTO PROPIO Y SOBERANO.

La palabra es una espada

Por Mons. ARMANDO GUTIERREZ GRANIER
Arzobispo de Cochabamba

Isaías, el profeta, emplea la belleza del lenguaje y la elegancia del estilo para devolver a su pueblo la esperanza perdida. Con hermosas imágenes trata de inculcar en sus contemporáneos la seguridad y la confianza en el Señor está presente en los sufrimientos de su pueblo al que un día devolverá su alegría y su patria. Su convicción acerca de la palabra del Señor, mantenida a lo largo de las generaciones y cuya fuerza salvadora enarbola como estandarte ante los hijos de Yavé.

El pueblo de Dios tiene el deber y la necesidad de recuperar la esperanza, apoyado en la fuerza de salvación de la Palabra de Dios.

Isaías nos da para este tiempo cuaresmal una lectura, entre otras muchas, que comentamos brevemente :

"Como bajan la lluvia y la nieve del cielo
Y no vuelven allí sino después de empapar la tierra,
de fecundarla y hacerla germinar,
para que dé semilla al sembrador y pan al que come¨;
no volverá vacía
sino que hará mi voluntad
y cumplirá mi encargo" (Is. 55, 10—11)

San Pablo cita este pasaje en su carta a los Corintios y San Juan en el prólogo de su Evangelio, inspirados ambos en los bellos versículos del libro de Isaías.

La Iglesia ha creído y cree en la fuerza salvadora de la palabra de Dios, fundando en ella el anuncio de la gran noticia. El Verbo encarnado, palabra viva de Dios, no es palabra estéril : su eco resuena siempre ante los redimidos y en todo tiempo y lugar.

No hemos sido salvados sólo en la sangre y en el sacrificio del Señor, llevado hasta la cruz por la maldad de los hombres.

Lo hemos sido también por la palabra de Dios, que es promesa empeñada un día y cumplida en la plenitud de los tiempos. Dios, que nos ama, nos perdona en el Hijo hecho hombre, según nuestra capacidad de confiar en él.

Quien se fía en esa palabra y la cumple, entra en el reino de Dios. En este contexto nos habla Isaías en el verso transcrito. Mediterros un poco la imagen.

El agua y la nieve que vienen de las nubes, empapan la tierra, la fecundan, hacen germinar, dan semilla y pan. La palabra de Dios no se queda en las nubes : baja y se instala en el corazón del hombre. En su Hijo se encarna se hace humana. Dios, que es Dios de vivos cumple la promesa hecha a Abraham, Isaac y Jacob y da a sus hijos la Palabra hecha carne, como testamento de su amor.

Ahí tiene su raíz la fuerza salvadora de nuestra fe. Creer no es crear ni inventar : es fiarse de Dios y de su palabra. entregándole nuestra vida. La Iglesia no inventa otras palabras ni pensamientos. La Palabra de salvación es Jesús y no hay bajo el cielo otro nombre en el que podamos ser salvos.

No necesitamos, pues, muchos discursos, conferencias, teorías o innecesarias innovaciones : se precisa simplificar nuestro anuncio para exaltar el evangelio como palabra de salvación. Ni la politización ni la despolitización son los caminos seguros para este fin. Pueden los hombres discutirlos y tratar de realizarlos o aplicarlos. Hay que volver a las fuentes. Nuestra fuente está en la Palabra. Dios se ha comprometido en ella con nosotros y su palabra no falla como la nuestra.

Quienes la proclamemos hemos de estar convencidos de ello. La palabra de Dios no muere sin eco. Hace falta en los círculos apostólicos más grande fe, más cansancio, sellándola con el testimonio. Sacerdotes y laicos han de anunciar la palabra y tener fe, no sirviéndose de ella sino sirviéndola. Ella inspira la acción misionera y toda acción humana, personal o social, alimenta espiritualmente, nos orienta y guía en la acción eclesial y temporal.

Cuando la hemos recibido y proclamado, no vuelve sin frutos. Nosotros, servidores suyos, hemos de sembrarla y predicarla. Quien la recibe, la escucha y la recoge, es aquel que cree en la efectividad de la siembra. Así, su eco vuelve, enriquecido, a Dios.

Chile: ofensiva diplomática hacia los países árabes

Por LUIS ALBERTO JARA
Servicio Especial de IPS

Santiago de Chile, ABRIL (IPS) - El 2 de febrero pasado, el Ministro de Hacienda, Jorge Cauas, viajó a los países árabes en misión económica oficial, entrevistándose en Arabia Saudita con el Principe heredero Fahad Ben Abudul-Aziz Al Saud, y en Egipto y Jordania, con importantes autoridades gubernamentales, en septiembre de 1975, una primera misión encabezada por el Subsecretario de Relaciones Exteriores, realizó una gira exploratoria, y ahora se anuncia para el 9 de abril, una tercera misión encabezada por Cauas, cuyo destino será Kuwait, una de las monarquías petroleras más ricas del mundo.

El creciente interés del régimen castrense por estrechar relaciones con los países árabes, ha sido explicado por autoridades oficiales como un intento por abrir mercado para productos chilenos de exportación, en una zona muy interesante, mejorar el incipiente intercambio y estudiar otras perspectivas entre ellas naturalmente -, financiamiento con petrodólares para proyectos chilenos específicos.

Jorge Cauas, de ascendencia árabe, sus abuelos maternos nacieron en Belén, explica que su próximo viaje a Kuwait, tiene varios objetivos. "Chile dice-, importa petróleo sobre todo, de Irán, y es posible que pronto se haga también desde Egipto y Arabia Saudita, aunque por razones de continuidad en el abastecimiento, estas compras siempre se han distribuido en varias partes. Ahora estudiamos el caso de Kuwait. Creemos que hay que observar allí las posibilidades comerciales de todo tipo pues ese parece ser el punto más directo para el acceso a la región. Hemos visto en Arabia Saudita, que carne destinada allí había llegado desde Kuwait, aunque enviada por algun país europeo, como los corderos chilenos congelados, procedentes de Magallanes, todavía con su etiqueta puesta".

El Ministro de Hacienda chileno estará en Kuwait entre el 11 y 12 de abril, mientras paralelamente prosiguen los intentos de la Cancillería para lograr un acercamiento hacia el Medio Oriente (países terceromundistas), rompiendo la barrera de la campaña internacional anti-junta, en esta oportunidad el gobierno castrense ha puesto de relieve el hecho de que las naciones árabes y Chile, pertenecen al Tercer Mundo, y por tanto, deben ayudarse mutuamente y estrechar relaciones.

Las relaciones del régimen militar chileno con los países árabes son dispares en relación a cada caso en particular, y se necesitará un prolongado esfuerzo para conseguir resultados auspiciosos: a nivel diplomático, existe un Embajador en Egipto, Siria y Líbano, concurrente en Jordania y Líbano, donde un Encargado de Negocios encabeza la misión después que el Embajador, General Alfredo Canales, sufrió un atentado terrorista que comprometió gravemente su salud, en Argelia las relaciones diplomáticas estan interrumpidas desde que el gobierno militar del 11 de septiembre de 1973, hay un embajador concurrente para Marruecos, con sede en Madrid.

No existen embajadores en ser han formalizado relaciones diplomáticas con los emiratos de Qatar, Bajrein, los dos Yemen y Kuwait, de siete en total, y ahora se busca un mayor acercamiento. Con Tunez y Libia, hay relaciones, pero no embajadores acreditados. La Embajada en Túnez fue cerrada por razones económicas. La gestiones comerciales con Arabia Saudita incluyen el esfuerzo por establecer misiones diplomáticas. Con Sudán hay gestiones para intercambio misiones concurrentes, el 23 de febrero pasado. Chile y el sultanato de Oman, suscribieron relaciones diplomáticas a nivel de embajadores no residentes.

Concretamente, el itinerario de los esfuerzos chilenos para mejorar y aumentar la presencia en las naciones árabes han sido:

Viaje del Subsecretario Valdés en septiembre de 1975 a Jordania, Líbano, Siria. Sultanato de Oman, Egipto y Marruecos, objetivos: estudio exploratorio para impulsar relaciones diplomáticas económicas y políticas.

Las especialistas chilenos son exportar productos como carne de cordero, productos alimenticios, cobre, madera manufacturada y maquinaria, trolleo en condiciones favorables posibilidad de créditos por parte de países árabes.

Viaje del Ministro Cauas el 2 de febrero de 1976, cubrezando una misión integrada por el Ministro de Minería Enrique Valenzuela, representantes de la Cancillería y otros funcionarios, que viaja un grupo de empresarios privados en una gira que se tiende fundamentalmente a Arabia Saudita, Jordania y Egipto.

Los objetivos de la misión oficial son concretar acuerdos diplomáticos y de estudio en aspectos financieros. Cauas muestra muy complacido por la cordial acogida que le brindó el Principe heredero en Arabia Saudita, los objetivos y propósitos son esencialmente económicos y el grupo visitante además cuatro emiratos al Medio Oriente (países terceromundistas), rompiendo la barrera de la campaña internacional anti-junta, en esta oportunidad el gobierno castrense ha puesto de relieve el hecho de que las naciones árabes y Chile, pertenecen al Tercer Mundo, y por tanto, deben ayudarse mutuamente y estrechar relaciones.

Las relaciones del régimen militar chileno con los países árabes son dispares en relación a cada caso en particular, y se necesitará un prolongado esfuerzo para conseguir resultados auspiciosos: a nivel diplomático, existe un Embajador en Egipto, Siria y Líbano, concurrente en Jordania y Líbano, donde un Encargado de Negocios encabeza la misión después que el Embajador, General Alfredo Canales, sufrió un atentado terrorista que comprometió gravemente su salud, en Argelia las relaciones diplomáticas estan interrumpidas desde que el gobierno militar del 11 de septiembre de 1973, hay un embajador concurrente para Marruecos, con sede en Madrid.

No existen embajadores en ser han formalizado relaciones diplomáticas con los emiratos de Qatar, Bajrein, los dos Yemen y Kuwait, de siete en total, y ahora se busca un mayor acercamiento. Con Tunez y Libia, hay relaciones, pero no embajadores acreditados. La Embajada en Túnez fue cerrada

La revolución nacional boliviana

Por EDUARDO ARZE QUIROGA.

El 9 de abril de 1952 marca un hito tan importante en la historia de Bolivia que no es posible pasarlo por alto.

La Revolución Nacional Boliviana fue la consecuencia directa del mediular sacudimiento producido por la Guerra del Chaco en la conciencia del pueblo de Bolivia que sufrió la dolorosa experiencia de defender en la lejana periferia la integridad territorial de la Nación y, más concretamente, de eliminar el peligro de la pérdida de su zona petrolífera. Puede decirse que la guerra del Chaco propició al pueblo boliviano una frustración mucho mayor que las del Pacífico y el Acre, aunque se puso a salvo todo el complejo de hidrocarburos desde Charagua hasta Sanandita.

En el panorama del enfrentamiento boliviano-paraguayo había una circunstancia histórica más: Salamanca había sido elegido Presidente de la República por unanimidad de votos. Este personaje simbolizaba todas las esperanzas de Bolivia en el difícil y crucial momento de 1931. Cuando se planteó el reto del Paraguay a los reconocimientos de Laguna Chuquisaca, el pensamiento de Salamanca fue preciso y claro, anunciando una concreta definida. El 16 de julio de 1932, desde los balcones del Palacio de Gobierno, Salamanca dialogó con el pueblo de La Paz y dijo:

"Si una Nación no reaccionara al sentir lesionada su dignidad, no merecería ser Nación. Y si el Gobierno de esa Nación no supiera cumplir con su deber, tampoco sería Gobierno"

Ese fue el enfoque inicial de la Guerra del Chaco, un problema de dignidad nacional. El enfrentamiento pudo ser soslayado fácilmente como en el pasado. Hubo voces que se opusieron a la represalia y hasta se alzaron clamores por la paz "a como de lugar", pero los pueblos prefieren siempre las actitudes varoniles y sacrificadas y el de Bolivia tuvo que acceder al difícil camino del sacrificio. Las circunstancias materiales de la guerra fueron adversas para Bolivia, sobre todo en el orden militar. Una vez más se comprobó que "no hay mal soldado sino malos generales" y la contienda llegó, al cabo de tres años de cruenta lucha a un agonía mostrando a los dos pueblos envueltos en ella, agotados y exhaustos, dándose el abrazo de la paz.

Fue al término del drama que la masa ex-combatiente empezó a buscar nuevos caminos políticos. En esa situación los partidos tradicionales fueron fácilmente superados en un proceso casi instintivo y biológico de recuperación. La concreción de los objetivos de post-guerra tardó seis años en madurar. El 7 de junio de 1942 se aprobaron las "Bases y Principios de Acción Inmediata del M.N.R." que redactó José Cuadros Quiroga.

La proclama que anunciaba el nacimiento del M.N.R. era un repudio desesperado y violento del pasado boliviano, revelando ya que emergía del desenlace de la guerra. En la fundamentación del nuevo camino que debía adoptar la Nación, con la nacionalización de las minas, la Reforma Agraria y el Voto Universal se alternaban grandes verdades y errores crasos. Veamos dos ejemplos de su contenido:

"Con la caída estrepitosa de Salamanca en los días del desastre, desapareció del escenario del país ese factor imponderable que los políticos reconocen con el nombre de autoridad moral. Nadie tenía fe en nadie. Pero, Bolivia no estaba muerta y su esperanza de vivir se abría cuando en las trincheras y en las ciudades golpeaba los corazones y las mentes esta palabra universal de redención y fortaleza para la lucha: Socialismo".

Sin embargo, el mismo documento condenaba con igual energía juvenil que a los partidos tradicionales, a los numerosos grupos de socialistas incrustados en los gobiernos militares proclamando frente a la "falsa democracia" un auténtica democracia que todavía seguimos anhelando y a la cual no renunciará fácilmente nuestro pueblo.

Entre los errores más graves que contienen las "Bases y Principios de Acción Inmediata del M.N.R.", encontramos aquel que expresa que Bolivia fue juguete de los intereses de la Standard Oil Co. en el conflicto de la guerra con el Paraguay. Esta afirmación constituía uno de los "slogans" más manoseados de la Tercera Internacional en la cual se valían algunos escritores bolivianos para justificar su actitud derrotista de ese tiempo. Ella era una de las aserciones más falaces contra Bolivia y la sostuvo como argumento para continuar la guerra el Presidente del Paraguay don Eusebio Ayala, cuando Salamanca destacó, en misión confidencial al doctor Dionisio Foianini para sondear en el espíritu del mandatario paraguayo las posibilidades de un cese de hostilidades. En un documento histórico publicado en los diarios de La Paz el 21 de Diciembre de 1974, el Dr. Foianini relataba ese episodio:

"En esos mismos días tuve el honor de recibir del Presidente Salamanca, la misión de auscultar ante el Presidente del Paraguay, doctor Eusebio Ayala, las posibilidades de establecer la paz que pusiera fin a la guerra que desangraba a dos pueblos hermanos. Durante la entrevista que para ese objeto sostuve con el Presidente Ayala descubrí, con sorpresa, el criterio oficial del Paraguay de que Bolivia sostenía la guerra, buscando una salida fluvial al Plata, con subsidios financieros de la Standard Oil Co.

"Duro fue el impacto que produjo en mi ánimo esa afirmación, pues, quien escribe este documento de la historia de nuestro país, sabía perfectamente que la mencionada Compañía negaba en esos mismos momentos a Bolivia todo tipo de cooperación y obviamente era imposible que Bolivia hubiera sacrificado la dignidad nacional para ponerse al servicio de dicho consorcio. El Presidente del Paraguay y su pueblo se encontraban completamente equivocados"

La parte más difícil del problema de la post-guerra fue, sin duda, el cambio de la estructura social de Bolivia a través de la Nacionalización de Minas, la Reforma Agraria y el Voto Universal. Se trataba de un cambio radical, tal vez violento, pero necesario para modificar el "status" nacional y de condición servil del campesino que había permanecido inalterable desde los días de la Conquista.

Prioritariamente la Nacionalización de las Minas de las tres grandes empresas que controlaban, así la producción de estaño, como la política interna e internacional de Bolivia, representó un paso decisivo hacia nuestra independencia. Hoy, las minas nacionalizadas muestran los frutos ciertamente riesgosos, de la administración nacional de sus empresas. Los traspiés y la inexperiencia de los primeros años han sido superados y podemos sentirnos satisfechos de manejar dentro de Bolivia, nuestros importantes intereses mineros.

La Reforma Agraria fue la segunda meta del proceso. Criticada, en igual forma que la Nacionalización de Minas constituyó, sin embargo, la superación de la etapa feudal cuyas amarras, rotas en 1953, seguirán todavía presionando sobre la suerte del campesino boliviano, víctima de la presunta superioridad racial de una clase que se autoproclama como "blanca". La relación ciudad-campo fue alterada a fondo y, por mucho que se diga que la Reforma

Pasa a la página 11

Irregularidades en la CNSS

Por Carlos Andrade Q.

La más grande organización de seguridad social del país, la CNSS, parece ser conocida notanto por el bien que puede hacer y hace a sus miles de afiliados y beneficiarios cuanto por sus aspectos negativos como son sus problemas económicos provenientes de su casi permanente situación deficitaria, la insignificancia de sus rentas de vejez e invalidez, la frondosidad de su planta burocrática, sus deficientes servicios y otros.

Es posible que ese conjunto de cosas negativas haya influido en la opinión pública y, particularmente, en los asegurados, para que estos estén mal sensibles a las irregularidades supuestas o reales que, de cuando en cuando, se le atribuyen.

A esos aspectos negativos viene a sumarse ahora la denuncia según la cual, los sueldos nada insignificantes de sus principales funcionarios fueron incrementados en octubre pasado en un "treinta o cuarenta por ciento", incremento que había sido pagado "con caracter retroactivo a enero" de esa gestión.

El denunciado mejoramiento de remuneraciones en favor de unos pocos lejos de ser desmentido fue confirmado plenamente por el Instituto Boliviano de Seguridad Social (IBSS), el cual, en cambio, nada dijo acerca de la retroactividad del aumento.

En una época de normalidad económica no tendría nada de extraño que las remuneraciones de la planta directiva de la CNSS fuesen mejoradas, menos todavía si su motivación fuera la de dar a ellas "una lógica relación con los niveles salariales de los funcionarios ejecutivos de otras entidades gestoras de seguridad social", como dijo el IBSS.

Pero lo que llama la atención y provoca un explicable disgusto es que esos aumentos hayan tenido lugar en un período precisamente de congelamiento de salarios.

Cuando el presente artículo es denunciado no se repitan.

en enero del año pasado que su Gobierno fiel a su "responsabilidad y honestidad" había decidido mantener los niveles de sueldos y salarios vigentes entonces, se había pensado que el congelamiento alcanzaba a todas las remuneraciones, es decir, no sólo a las de la mayoría de dependientes sino también a las de los funcionarios ejecutivos.

Es más, esa mayoría fue advertida una y otra vez que el congelamiento salarial está plenamente vigente, cosa que al parecer no se hizo con los ejecutivos de la CNSS. Eso significa a significar que tal congelamiento tiene validez sólo para los más y no para los menos.

Para aumentar los sueldos de unos pocos se adujo en cuenta la "imparcialidad y responsabilidad" de sus funciones, cosa digna de encomio por cierto, pero esas consideraciones habría sido mejor dejarlas para una época de normalidad económica, en atención a que en este período de congelamiento salarial los asegurados no sólo están frente a un encarecimiento del costo de vida, sino que la cuantía de sus salarios se ha visto disminuida debido a que su aporte a la CNSS debe ser calculado sobre el total ganado incluyendo bonos compensatorios que estaban fuera de cotización y porque cada vez son más los que deben aportar otros 5 por ciento a los Fondos Complementarios que se vieron obligados a crearlos a causa de las bajísimas rentas de vejez e invalidez que paga la Caja.

Cuando a los asegurados se les exige un mayor aporte laboral y luego se debe que unos cuantos de su institución aseguradora mejoraron sus ingresos, es difícil evitar que se piense que sus mayores esfuerzos económicos están siendo empleados en fines de beneficio personal y no en el mejoramiento de servicios de la institución.

Para que la CNSS no sea tema de comentarios no gratos, sería deseable que hechos como el

Cartas a PRESENCIA

Falta de áreas verdes

Señor Director :

Acudo a su amplio espiritu de cooperación y le ruego de cabida en las páginas de su prestigioso periódico que con tanta inteligencia dirige, a la presente carta de interés publico.

Con íntima satisfacción vamos contemplando los buenos paceños la transformación de nuestra ciudad en moderna y potente urbe. Es obligación de cada uno de sus habitantes colaborar a este propreso, por lo menos con sencillas sugerencias, como la que a continuación le expone.

Esta a punto de concluirse la edificación del moderno Hotel Sheraton, que por sus características, se dice, competirá con los mejores del Continente. Como complemento, es necesario dotar de un gran parque, que haga honor al progreso de la ciudad y que llene en parte siquiera, la necesidad de áreas verdes que tanta falta hacen a nuestra ciudad. Para ello, las circunstancias se presentan promisorias puesto que, contiguo al hotel existe, lo que irónicamente se ha dado en llamar Hospital Bronco-pulmonar, conjunto de galpones improvisados para tal objeto, que sencillamente constituye una vergüenza al decoro de la ciudad y cuya desaparición es de sentida necesidad. Seria en estos terrenos donde se construya el parque; se afirma que estos terrenos pertenecen a la "Fundación Rosa Agramont", circunstancia esta que evitaria a las autoridades pertinentes erogar cuantiosos fondos en compras o indemnizaciones. De ser evidente la pertenencia de tales terrenas a la mencionada Fundación, es de justo homenaje se denomine : Parque Rosa Agramont.

Sin otro particular, y agradeciéndole me suscribo como su Atto y S.S.

Fdo. Guillermo Rivera P.

Santa Cruz:

Plantean repoblamiento ganadero con excedentes del hato nacional

SANTA CRUZ, 8 (PRESENCIA).- La Federación de Ganaderos de Santa Cruz ha planteado al Ministro de Asuntos Agropecuarios la necesidad de encarar los planes de repoblamiento ganadero con los excedentes del hato nacional y pidió la modificación del artículo del Reglamento del ALP-D, que obliga a los prestatarios a comprar ganado de cría del exterior.

Osvaldo Monasterio y Luis E. Dorado, presidente y gerente respectivamente de esa Federación, dicen en una nota enviada al coronel Alberto Natusch que dicha determinación "ha causado profunda preocupación y desaliento en el sector".

El Reglamento de Préstamos del ALPD dice que los prestatarios de montos superiores a los 15.000 dólares "están obligados a comprar ganado de cría del exterior" e inclusive tienen esa opción las personas que logran créditos menores al señalado.

ARGUMENTOS

Se argumenta que la ganadería bovina se encuentra atravesando por una grave crisis económica por falta de liquidez, atribuible a que el mercado interno "se encuentra totalmente saturado y persiste el cierre de los mercados externos".

Ante ese panorama, la Federación estima que uno de los caminos para solucionar esa crisis "es permitiendo que los criadores puedan colocar sus excedentes de producción, por intermedio del Banco Agrícola de Bolivia, a los prestatarios de créditos".

Dicen los ganaderos que están seguros en que el repoblamiento no sólo se lo puede lograr importando vientres en forma masiva, sino también, adquiriendo del mercado interno las vaquillas que hay en excedente y que el ganadero "se ve obligado a sacrificarlas ante la crisis que sufre".

FUGA DE DIVISAS

Monasterios y Dorado anotan que no es posible que se adopte una política de protección para el sector ganadero y se tenga que gastar divisas en el exterior, para adquirir un producto que existe en el país.

OBRA PARALIZADA.- Continúan paralizados los trabajos de una unidad escolar en Sucre. La obra fue iniciada hace tres años y poco después fue abandonada. Son constantes los anuncios de reanudación de la construcción, pero éstos no se concretan y lo poco que se ha hecho comienza a deteriorarse.

Cochabamba

Estudiantes negocian participación en los problemas de la Universidad

COCHABAMBA, 8 (PRESENCIA).- De acuerdo a informaciones suministradas por voceros de fuentes universitarias, los estudiantes de la Universidad Boliviana Mayor de San Simón, participarán activamente en los diferentes problemas académicos.

Los decanos de las diferentes Facultades de la Universidad Boliviana Mayor de San Simón, con este motivo, sostuvieron prolongada reunión con el Rector de la misma, doctor Alberto Quiroga García. En la oportunidad, se analizó el grado de provecho que reportaría a la Universidad la activa participación de los estudiantes, a través de sus delegados que podrían ser los dirigentes de la Federación Universitaria Local.

Entre los primeros trabajos asignados a estos dirigentes, se señala la revisión de los expedientes de los catedráticos que, por alguna circunstancia, no habrían reunido algunos requisitos como el examen de competencia y la compulsa de meritos.

La oportunidad, a decir de los informantes, fue propicia para conocer, las causas y estudiar soluciones a algunos problemas que confronta la universidad y determinó la paralización de actividades por más de dos meses.

Los dirigentes de la Universidad, en el plano estudiantil, piensan que su intervención en estas actividades podría ser de mucho beneficio para la propia universidad, porque, con toda razón, consideran que los problemas les pertenecen y deben ser analizados de manera que puedan ser superados dentro de la Ley de Reforma Universitaria.

Posiblemente, luego de la aprobación de participación de los universitarios se realiza una reunión conjunta, para terminar las condiciones en que se convocará a exámenes competencia para docentes no cumplieron estos requisi

Se dijo también que posición se adoptara en algu otras reparticiones de la U versidad, en las cuales exi funcionarios, como Jefes Departamento, que no idóneos.

Fabriles de Cochabamba respalda pedido de investigación en CNS

COCHABAMBA, 8 (PRESENCIA).- La Federación de Fabriles de Cochabamba respalda plenamente a la Confederación Nacional en su petición de una amplia investigación de irregularidades en la Caja Nacional de Seguridad Social.

Los coordinadores de la Federación recibieron, hace tiempo, una amplia información en sentido de que los ejecutivos de esta entidad habrían incrementado sus sueldos con grave perjuicio de la economía de los asegurados a esa entidad.

En la denuncia, se involucra, al titular de la Caja de Seguridad Social, del Director Ge de Seguros, Director de vicios Médicos qué también brian recibido aumentos que los considera elevados y atentan contra la Caja Seguridad Social.

Los dirigentes de los fab indicaron que estaban tando la formación de comisión integrada miembros de la Confedera de Fabriles, empresas afe das y la Contraloría Genera la República, para estab las denuncias, y, si el cas aconseja, adoptar medidas dicales.

Se entregó escuela en San Ignacio de Velasco

SAN IGNACIO DE VELASCO, 8 (PRESENCIA).- Una comitiva de autoridades departamentales y jefes de Sección del Comité de Obras Públicas de Santa Cruz, encabezadas por el presidente de la Autarquía cruceña, Ingeniero Raúl Quintela Vaca Díez, se hicieron presentes en esta población, con la finalidad de hacer entrega del moderno edificio, con destino a la escuela de niñas Germán Busch.

El edificio que reúne todas las comodidades necesarias indispensables, cuenta con 8 aulas, pudiendo albergar a por lo menos 300 alumnas. En ocasión de dicha entrega, se preparó un acto solemne, al que asistieron todos los colegios y escuelas de esta capital provincial, así como gente del pueblo. En la oportunidad, hicieron uso de la palabra varios oradores, así como representantes de los padres de familia, coincidiendo en relievar las obras que realiza el Comité en esta provincia de Velasco.

También se ha determinado que, en horario vespertino, funcione en el mismo local la Escuela mixta de reciente creación, que ha de llevar el nombre de Viador Moreno Peña, destacado hombre público y representante nacional que realizó obras de gran importancia, entre ellas la creación de la Provincia Angel Sandoval, con su capital San Matías.

También se ultiman detalles para la refacción total de la Escuela Mariscal Sucre, cuyo local está siendo reparado paulatinamente. En la actualidad suman 5 escuelas primarias, llegando a sobrepasar el millar de alumnos.

Es reducido número de vacancias en la Universidad de Cochabamba

COCHABAMBA, 8 (PRESENCIA).- Sólo ochocientas vacancas existen en la Universidad Mayor de San Simón, de acuerdo a informaciones brindadas por autoridades que estan controlando el trabajo en el primer semestre de este año.

Hace un tiempo, los universitarios habían dado exámenes para lograr su ingreso a San Simón; luego de una espera prudencial, las autoridades han señalado que dada la capacidad receptiva de la Universidad de San Simón, sólo un número limitado a los ochocientos serán admitidos, los mismos que deberán presentar los documentos que señalen su aprobación de los exámenes correspondientes.

Esas mismas fuentes señalaron a la prensa que se habían recibido más de dos mil exámenes y de ese número se considera que sólo un 30 por ciento podrá continuar estudios el resto deberá esperar una nueva oportunidad. Se explicó que la explosión demográfica estaba determinando situaciones muy difíciles y que también las universidades del interior del país verían restringido el número de universitarios que ingresen a las Casas de Estudio. Se puntualizó que en el próximo semestre se verá la posibilidad de crear nuevas carreras técnicas, que den un alivio a otras carreras y beneficien a la colectividad. Muchos de los alumnos habían sido reprobados la nómina oficial será conocida en los próximos días y en ese trabajo esta el Departamento respectivo de la Universidad de San Simón que esta tomando las medidas adecuadas, de manera que no existan problemas para el ingreso de los estudiantes a la universidad.

EXAMENES FINALES

En la actualidad, los universitarios se encuentran abocados a la rendición de exámenes finales, que se prolongarán hasta fines de este mes y posteriormente, luego de un descanso adecuado, se iniciará el trabajo, en la segunda quincena de mayo.

MISION DE LA CAF.- El presidente de la Corporación Andina de Fomento, Ing. Adolfo Linares, y sus colaboradores (izquierda) reciben una amplia explicación sobre proyectos de desarrollo en Santa Cruz, de parte de los ejecutivos del Comité de Obras Públicas (derecha).-

La Misión de la CAF viene sosteniendo desde el lunes, reuniones con varios sectores, en procura de detectar posibilidades de créditos y existe - al parecer- promesa para canalizar financiamiento para la instalación de una moderna hilandería y una nueva ampliación de la Cooperativa de Teléfonos.-

CITIZEN

Oficiales de policía sobreseídos en juicio

SANTA CRUZ, 8 (PRESENCIA).- Cuatro oficiales de policía fueron sobreseídos por el juez de la causa, dentro de un juicio que se sigue en la Corte Superior del Distrito por tráfico de estupefacientes.

A raíz de las diligencias judiciales cumplidas a partir del mes de julio del pasado año, los capitanes Francisco Michel y Xavier Quinteros y los tenientes Jesús Moreno y Adalberto Tórrez, resultaron involucrados como cómplices al presentarse la denuncia de haber recibido sobornos, al practicarse la detención de narcotraficantes.

El hecho dio lugar a la iniciación de un juicio, seguido por el Ministerio público contra los mencionados oficiales. Luego de casi ocho meses del proceso correspondiente, "no se encontraron indicios de culpabilidad" por lo que se dispuso el correspondiente sobreseimiento.

Llegó para entrega inmediata

HIERRO REDONDO
10 m.m.
1/2''
5/8''
3/4''

HIERRO PLATINO
3/4 x 1/8
1x1/8
1 1/4 x 1/8
1 x 3/16

ANGULARES
3/4 x 1/8
1x 1/8
1 1/2 x 1/8
1 1/2 x 3/16
1 1/4 x 3/16
1 x 3/16

"REIMEX Ltda."

Ventas por mayor y menor

Oficinas: Figueroa 773 Of. 21 Tienda: Figueroa 778

Ministerio de Educación y Cultura

Consejo Nacional de Edificaciones Escolares "CONES"

Por orden de la Dirección Ejecutiva de CONES, se convoca a CONTRATISTAS DE 4ta. y 5ta. CATEGORIA, inscritos legalmente, para efectuar trabajos de reparaciones escolares, hasta un monto de $b. 60.000.

Mayores informaciones serán proporcionadas a los contratistas en las oficinas de CONES, Av. Camacho, edificio del Banco Boliviano Americano (piso 10)

La Paz, abril 6 de 1976

Comité Departamental de Desarrollo y Obras Públicas de Potosí

CONVOCATORIAS N°s. 03/76 y 04/76

PROVISION DE 18.343 POSTES DE MADERA
PROVISION DE COSECHADORAS Y SEMBRADORAS DE PAPA

PRORROGAS

En atención a varias solicitudes presentadas por parte de Empresas interesadas en las propuestas de las Convocatorias Públicas Nos. 03/76 y 04/76, referentes a las provisiones de 18343 postes de madera (convocatoria 03/76) y cosechadoras y sembradoras de papa (convocatoria 04/76), la Presidencia del Comité Departamental de Desarrollo y Obras Públicas de Potosí, hace conocer sobre las prórrogas de ambas convocatorias fijando el día lunes 26 del mes y año en curso como fecha límite para las respectivas presentaciones de los sobres, conservando en todas sus partes los terrores de dichas convocatorias originales oportunamente publicadas en los distintos medios de difusión nacional.

Potosí, 5 de Abril de 1976

My. DIM Jorge Patiño Aramayo
PRESIDENTE

Comunicado de la Jefatura Departamental del Servicio Nacional de Tránsito

La Jefatura Departamental del Servicio Nacional de Tránsito, comunica a los señores conductores de vehículos motorizados en general y a los usuarios de vehículos de servicio público, que como consecuencia de las obras de construcción del Distribuidor de la Autopista La Paz - el Alto, se ha dispuesto las siguientes medidas:

1.- CORTES DEL TRANSITO:

a) Av. Quintanilla Zuazo - Salamanca
b) Av. Manco Kapac - Av. de las Muñecas
c) Av. Manco Kapac - Chuquisaca
d) Av. Montes - Echeverría
e) Av. Perú - Constitución
f) Av. Quintanilla Zuazo - República

Los conductores se guiarán por el sistema de señales que se han dispuesto para el efecto, así como por las indicaciones e instrucciones de los Agentes de Parada.

2.- PROHIBICION DE ESTACIONAMIENTOS:

a) Calle Chuquisaca en toda su extensión.
b) Calle Figueroa en toda su extensión.
c) Av. Manco Kapac: donde se permitirá el estacionamiento a un solo costado de subida.

3.- CAMBIOS DE RUTA PARA VEHICULOS EN GENERAL:

a) Calle Echeverría: habilitada de subida desde la Av. Montes.
b) Calle Uruguay: habilitada solamente de subida,
c) Calle Eguino: de bajada hacia la Av. Montes.
d) Av. República desde la Vita (Manco Kapac- Buenos Aires) hasta la Av. Quintanilla Zuazo, de subida.

4.- CAMBIO EN EL RECORRIDO DE COLECTIVOS:

Línea Nº 2.-
Bajada: Vita - Av. Manco Kapac - Av. Pando - Av. de las Muñecas - calle Evaristo Valle proseguiendo su ruta habitual.
Subida: Av. Armentia - Av. Uruguay - calle Vicenta Eguino - Av. Montes - Av. Pando - Av. Manco Kapac, siguiendo su ruta normal.

Línea Nº 3.-
Bajada: Garita de Lima - calle Tumusla - Av. Pando-Av. de las Muñecas - Evaristo Valle continuando su ruta normal.
Subida: Av. Montes - Pando - Av. Manco Kapac - Vita continuando su ruta normal.

Línea Nº 13.-
Bajada: Av. Manco Kapac - Av. Pando - Av. de las Muñecas - Evaristo Valle continuando su ruta normal.
Subida: Av. Montes - Pando - Av. Manco Kapac continuando su ruta normal.

Línea Nº 17.-
Bajada: Av. Montes - Uruguay - Perú y debiendo continuar su ruta normal.

Línea Nº 18.-
Bajada: Calle Tumusla - calle Murillo y ruta normal.
Subida: Av. Montes - Pando - Av. Manco Kapac-Buenos Aires continuando ruta normal.

Línea Nº 20.-
Subida: Av. Montes - Pando - Manco Kapac - Av. Buenos Aires - continuando su ruta normal.

Línea Nº 22.-
Subida: Av. Montes - Av. Pando - Av. Manco Kapac - República continuando su ruta normal.

Línea Nº 23.-
Subida: Av. Montes - Pando - Manco Kapac continuando su ruta normal.

Línea Nº 25.-
Subida: Av. Montes - Uruguay continuando su ruta normal.

5.- CAMBIO DE RUTAS PARA MICROBUSES:

Línea "A".-
Bajada: Plaza Kennedy - Av. de las Muñecas - calle Evaristo Valle, continuando su ruta normal.
Subida: Av. Montes - Pando - Av. de las Muñecas - continuando su ruta normal

Línea "F".-
Subida: Av. Montes - Uruguay - continuando su ruta normal

Línea "L"
Subida: Av. Montes - Pando - Plaza Kennedy - continuando su ruta normal.
Bajada: Plaza Kennedy - Av. de las Muñecas - continuando su ruta normal.

Línea "M".-
Bajada: Vita - Av. Manco Kapac - Av. de las Muñecas - calle Evaristo Valle - Plaza Pérez Velasco - Mariscal Santa Cruz - continuando ruta normal.
Subida: Av. Armentia - Av. Uruguay - calle Vicenta Eguino - Av. Montes - Av. Pando - Av. de las Muñecas - continuando su ruta normal.

Línea "0".-
Subida y bajada: Por la Av. Uruguay.

6.- VIGENCIA DE LAS ANTERIORES DISPOSICIONES:

Las medidas dispuestas entrarán en vigencia a partir de hrs. 7:00 del día Jueves 8 del mes en curso, recomendándose su estricto cumplimiento.

La Paz, 6 de Abril de 1976

p. Cnl. DESP Fernando Camberos Murillo
JEFE DEPARTAMENTAL DE TRANSITO

Aviso de Remate

El Dr. Juan B. Lobatón Pérez, Juez Cuarto de Partido en lo Civil de la Capital, etc.

HACE SABER: Al público en general Que: dentro del juicio de Concurso de Acreedores seguido p el BANCO DEL ESTADO contra "CURTIEMBRE SAN ANTONIO", sobre cobro de pesos, media providencia (auto) de fs. 117, vta. de fecha 20-3-76, se ha señalado para el verificativo del remate el d 15 de abril de 1976, a horas 15 , sobre la base pericial global de $b. 3.264.272,40 (TRES MILL DOSCIENTOS SESENTA Y CUATRO MIL DOSCIENTOS SETENTA Y DOS/40 PESOS BO VIANOS), más intereses legales, gastos y costas del juicio, de todos los bienes embargados a la F BRICA DE CUEROS "SAN ANTONIO" de la ciudad de COCHABAMBA, ubicada en la zona Tupuraya, sobre la acera Sud de la Prolongación de la Av. América esq. formada por la quebrada Río Chaquimayu y la carretera central de línea de colectivos Nº 1. Limita al Norte con la Av. América; al Sud el Río Rocha; al Este con la quebrada seca del Río Chaquimayu y al Oeste con la pertenencia del Manuel Rodríguez.— Cuyo inventario pericial a fs. 69. de obrados se transcribe a continuación PLANIFICACION.— El terreno es de forma irregular. Se encuentra con rasante municipal definid En sus contornos Este Sud se han producido erosiones de terreno, por tanto sólo se puede aprovech con plantaciones de eucalipto. Sobre la ribera del Río Chaquimayu se ha construido un sólido muro contensión a base de piedra, cal y cemento para proteger la propiedad. Se ha instalado una C tiembre de Cueros con sus galpones, instalaciones y maquinarias, por otra parte se ha construido vivienda en tres pisos con ampliaciones de Planta Baja y a medias aguas.— MEJORAS.- Las mej consisten en: a).- Vivienda: en tres plantas sobre estructuras de Hormigón Armado; muros de lad y mamposteria de piedra; techos con cubierta de calamina y teja de cemento; interiores y cielos ra enlucidos con estuco de yeso y pintados al óleo mate; pisos de parquet, machihembrado, me granitico y vinil sobre base de concreto; baños y cocina con mesonería y revestimientos de azule artefactos sanitarios completos; garaje y depósito de herramientas en la planta baja; pue ventanas y vidrios catedral floreado.— b). Tanque de agua, en Hormigón Armado con capacidad 3.000 litros.— c).- Departamento interior en Planta Baja y a medias aguas; en cimientos de piedra mezcla de cemento; muros de ladrillo; dinteles de madera; techo con cubierta de teja de cem interiores enlucidos con estuco de yeso y pintados al óleo mate; pisos de mosaico granitico; puert ventanas y vidrios.— d).- Alcantarillado, 120 mts. 1. de tubería y cámaras de inspección hasta el b Rocha.— e).- Muro de contención y verja de piedra.— f).- Muros de cierre de tapiales.— g).- Pis mosaico granitico en la terraza y senderos.— h).- Pisos de concreto de cemento en el patio de la vivienda.— e).- Pileta de natación con su corredor y sus duchas.— CONSTRUCCIONES DE LA F BRICA.— Galpón "A" Cilindradora.— Columnas de Hormigón Armado, muro este de adobe, techo cubierta de calamina; piso de concreto de cemento; fundaciones para maquinaria y motores. hormigón armado.— Galpón "B" .- Fulones: .— Columnas de piedra con mezcla de cemento; muros de adobe; techo con cubierta de teja de cemento; piso de concreto de cemento: fundaciones para m quinaria y motores de hormigón armado.— Galpón "C".-Tajamares con Cap. de 45.00 M3. para re tención de cueros. Muro este de adobe; pilares de tubos de cemento con relleno de concreto; techo cubierta de teja "Otakar" y calamina; piso de concreto de cemento.— Galpón "D".- Fábrica de col - Muros de adobe; pilares de tubos de cemento con relleno de concreto de cemento; piso de cemen techo con cubierta de calamina.— Deposito de Materias Primas y Productos elaborados.— cimie de piedra con mezcla de cemento; muros de adobe: dinteles de madera: techo con cubierta calamina; interiores enlucidos con estuco de yeso; piso de concreto de cemento; puertas, ventana vidrios.— INSTALACIONES.- Agua potable y energía eléctrica trifásica.— MAQUINARIA.—

1.- Pza. Cilindradora (Alemana), Nicolai Clasos de Carro "Karen".
1.- Pza. Fulón cilindrico de madera 1.50.x.1.50. con sus transmisiones y motor.
3.- Pzas. Fulones cilindricos de madera de 2.50.x.2.50. con transmisiones y motor.
1.- Pza. Fulón cilindrico de madera de 2.x.2. con transmisiones y motor.

MEDICIONES DEL TERRENO.-

Frente sobre la Av. América.		83.00
Frente sobre el Río Rocha.		106.6
Fondo Este.		150.0
Fondo Oeste.		148.3
SUPERFICIE TOTAL		14.805.25
Sup. Edificada en 3. Plantas.		400.00
Sup. Edificada en planta baja y a medias aguas		175.00
Muros de contención mamposteria de piedra.		113.50
Verja de cierre, mamposteria de piedra.		62.48
Alcantarillado con cámaras de inspección.		120.00
Tanque de agua de Hormigón Armado Cap.		3.000.00
Pisos de mosaico granitico en terrazas.		132.00
Pisos de concreto en el patio.		350.00
Pileta de natación con corredor.		156.25
CURTIEMBRE.-		
Galpón "A".		135.00
Galpón "B".		292.00
Galpón "C".		368.00
Galpón "D".		43.32
Depósito de Materias Primas y Productos elaborados.		76.44
Vivienda del Sereno.		59.40
AVALUO.-		
Del Terreno: 10.985.00.m2. Sup. plana dentrd del muro de cierre a $b. 13.00.c/m2.	$b. 1.428.050	
3.820.00.m2. Sup. de terreno erosionado fuera del muro de cierre a $b. 30.00.c/m2.	114.600	1.542
De la vivienda. 400.M2.Sup.Edific. en 3. Plantas a $b. 1.600.	640.000	
175.00.m2. Sup.edificada a medias aguas a $b. 1.000.c/m2.	175.000	815
Vidrios: Tanque de agua de Hormigón Armado	35.000	
113.50.m3. muros de contención a $b.380.c/m.	43.130	
62.48.m3. verja de cierre a $b.380.c/m3.	23.742.40	
120.ml. alcantarillado a $b. 60.c/ml.	7.200	
132.m2. pisos de mosaico granitico a $b.95.c/m2.	12.540	
350.m2. pisos de concreto en el patio a $b. 40.c/m2.	14.000	
Pileta de natación con corredor y duchas.	35.000	170.6
CONSTRUCCIONES DE LA CURTIEMBRE.		
Galpón "A" 135.m2. a $b.	400	54.0
Galpón "B" 292.M2. a $b.	350	102.2
Galpón "C" 368.m2. a $b.	300	110.4
Galpón "D" 43.32.m2. a $b.	150	6.4
Dep. Mat. Prim. 76.44.m2. a $b.	550	42.0
Viv. Sereno. 59.40.m2. a $b.	550	32.6
INSTALACIONES DE AGUA POTABLE.		30.0
ENERGIA ELECTRICA.		40.0
MAQUINARIA.-		
1.- Pza. Cilindradora Nicolas Clasos. con carro "Karen".	163.200	
1.- Pza. Fulón cilindrico de madera 1.50 x 1.50.	20.000	
3.- Pzas. Fulones cilindricos de madera 2.50 x 2.50. $b. 35.000	105.000	2.946.072
1.- Pza. Fulón cilindrico de madera 2 x 2.	30.000	318.200
VALOR TOTAL		3.264.2

La presente operación pericial asciende a la suma de TRES MILLONES DOSCIENTOS SESE Y CUATRO MIL DOSCIENTOS SETENTA Y DOS/40. PESOS BOLIVIANOS.-
Otrosí.- Señalo morada mi oficina de la calle 25 de mayo Nº 6271 de la ciudad de Cochaban Es cuanto a bien informar dando cumplimiento a lo ordenado por su autoridad.
Cochabamba 4 de noviembre de 1975.
Firma.- Jacinto Delgadillo.- Perito.-

Los interesados de dicho remate pueden ocurrir el día y hora señalado a la Tribuna del Palaci Justicia, previo el empoce del 5% sobre la base fijada en Actuaria.
Para mayor información la Secretaria del Juzgado Cuarto de Partido en lo Civil. de la Capi Es librado en la ciudad de La Paz, al primer día del mes de abril de mil novecientos setenta y años.
NOTA Debiendo el presente remate cumplirse por el Juez de Partido en lo Civil de la ciuda Cochabamba, los interesados deberán acudir ante dicha autoridad el día y hora señalados prev empoce de garantía del 5% de Ley a la orden del Juzgado de Partido en lo Civil comisionado de Co bamba.
P.O. del Sr. J. 4º P. en lo C.
Milton Novillo R., Secretario del Juzgado 4to. de Partido en lo Civil.
Vo. Bo. Dr. José Turdera Rosas, Abogado, Padrón No. 55300-0, Banco del Estado

Próximo gobierno alemán podría ser de la Democracia Cristiana

BONN, 8 (IPS) - Es in-dible que en los últimos dos es se han acumulado una e de sucesos políticos que piran seriamente contra las ilidades de continuar la ción social-demócrata-al como fórmula viable de erno en la república federal alla de octubre de este año. de octubre son las elec-es generales).

Los acontecimientos de a Sojonia, que permitieron se instalara como jefe del erno regional el demócrata tiano Ernest Albrecht, ado por votos secretos de lamentarios regionales de la ción de gobierno y que a hoy permanecen en secre-as disputas internas del SPD Munich con su subsecuente blema de conducción uni-taria de la campaña electoral y así otros diferendos han dado gas suficiente a rumores y ar-gumentos que debilitan las posi-bilidades electorales de los social-demócratas y liberales.

Una banderilla más fuerte aún fue el resultado de la elección regional de Baden-Wurttemberg, el pasado fin de semana, en la cual la CDU aumentó de 52,9 a 56,9 por ciento sus votos ganando 5 bancas en el parlamento de ese estado fe-deral en desmedro del SPD (4) y del (FDP) (1). La social-democracia bajo su votación del 37,6 (elección regional de 1972) al 33,5 por ciento y los liberales del 8.9 al 7.4.

La CDU, a pesar del triunfo se muestra cautelosa, pues en opinión de expertos electorales no desean que les suceda lo que a la socialdemocracia en 1957, año en que ganó todas las elecciones regionales logrando más de 10 por ciento de los votos de la CDU, pero que en la elección general sufrió una sonada derrota. Sin embargo en opinión unánime de los medios de prensa alemanes, en los cuarteles demócrata cristianos reina satisfacción y la posi-bilidad de triunfo en octubre se ve casi segura.

El reverso de la medalla lo presenta el Partido Liberal en el cual el desconcierto producido por la disminución de votos en el estado en que se fundó el Partido Liberal Alemán, y en el cual hace algunas semanas los li-berales europeos fundaron su fe-deración de partidos, ha creado las bases para una discusión interna que puede acelerar el proceso de descomposición de la coalición de gobierno.

En la socialdemocracia hay "manifiesta insatisfacción" por los resultados, según las pala-bras de Karl Ravens, ministro de la vivienda y encargado del partido para las cuestiones de Munich, en conversación con Inter Press, Ravens cree que en octubre puede suceder lo que en 1957 e incluso estima que el clima y la evolución política es semejante a la de aquella época.

La mayor confianza en los socialdemócratas frente a los meses que se avecinan radica fundamentalmente en que, a pesar de la marea en contra que han vivido, en la República Federal, se pueden percibir claramente dos fenómenos: el país resistió mejor que nadie la crisis económica timoneado por un equipo político social-democrata-liberal y la economía alemana se ha recuperado de manera fantástica en los úl-timos meses y la tendencia es mejor aun que los propios pronósticos del gobierno.

A estos argumentos los SPD añaden su influencia en los sindicatos que hicieron en buena parte posible los planes de Schmidt y sus reivindicaciones, que en octubre verán a la República Federal, en pleno florecimiento y sabrán donde está el origen de ese auge.

Sin embargo de estas re-flexiones de los social-demócratas existe una auténtica preocupación por los resultados electorales últimos y la orden del día es el trabajo intenso y con los dientes apretados para el encuentro del otoño europeo.

Programa electoral moderado presentó Soares en Portugal

LISBOA, 8 (AP).- El jefe cialista Mario Soares dio a nocer hoy un programa eral moderado de su parti-y descartó una alianza con los munistas, en un esfuerzo por ener el viraje de sus segui-res a la derecha.

En un documento de 15.000 labras, Soares hace hincapié la necesidad de reactivar la presa privada y propone un contrato social" entre tra-jadores y patrones para ementar la inversión en el tor privado.

Soares dijo que el umento sería el programa de bierno si los socialistas ganan elección legislativa del 25 de de mes.

ontempla una terminación de ola de nacionalizaciones que afectado al 70 por ciento de la ustria desde el golpe militar e en abril de 1974 derrocó a las ciadura derechista.

En respuesta a las abiertas mitaciones a comunistas a rmar un "frente popular", Soares dijo en conferencia de prensa que los socialistas "no arán alianzas, ni abierta ni ecretamente, con el Partido Comunista".

La plataforma socialista se centra fundamentalmente en la recuperación económica y se hace eco de la preocupación generalizada por la crisis que agobia al país, la peor en 50 años.

Dice que un eventual go-bierno encabezado por los socialistas estableciería "un ambiente de confianza que ayude a la recuperación de la empresa privada, indispensable hoy para crear empleos".

La inversión privada vir-tualmente ha cesado en los últimos dos años, y las in-formaciones más fidedignas calculan el desempleo entre el 15 y el 20 por ciento de la fuerza la-boral.

El programa fue revelado en momentos en que dirigentes del partido reconocieron preocupación por la pérdida de apoyo evidenciada en una en-cuesta reciente, cuyos resul-tados aún se mantienen oficialmente en secreto.

La encuesta, cuyos resul-tados fueron conocidos por The Associated Press, indica que en las últimas tres semanas el margen de votación que pueden esperar los socialistas bajó entre 36-40 por ciento a entre 38-32.

Los socialistas recibieron el 37,2 por ciento en las elecciones para la asamblea constituyente hace un año.

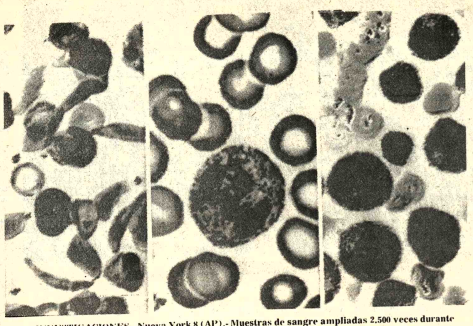

INVESTIGACIONES.- Nueva York 8 (AP).- Muestras de sangre ampliadas 2.500 veces durante ensayos realizados en el Hospital Genesee de Rochester, Nueva York. En el centro aparece una muestra normal de sangre. La foto de la izquierda muestra una célula falsiforme y con anemia. A la derecha, se nota una leucemia debido a la cantidad anormal de células blancas más grandes, que si no se controlan pueden ramificar el cáncer por todo el sistema sanguíneo. (Radiofoto AP).

Disturbios en Roma:

Extremistas de izquierda arrojaron bombas contra oficinas del gobierno

ROMA, 8 (AP).- Grupos de extremistas de izquierda arro-jaron hoy bombas incendiarias contra oficinas del gobierno, del partido Democrata Cristiano y de la Policia en el centro de Roma, en una ola de violencia que agravó las tensiones crea-das por la incertidumbre poli-tica y económica que atraviesa el país.

En Milán otro incendio de una serie que se supone son in-tencionales, daño seriamente la confitería Motta, cuyos 3.000 trabajadores quedaron sin empleo.

La huelga de un millón de obreros de la construcción y empleados de aeropuertos vino a añadirse a las sombrías perspectivas económicas de país.

La policia dijo que los ex-tremistas arrojaron 20 bombas incendiarias por lo menos contra la sede del Partido Democrata Cristiano y contra el Ministerio de Justicia, con un saldo de un policía y un transeunte heridos.

El ataque ocurrió cuando unos 3.000 jóvenes izquierdistas efectuaban una manifestación de protesta por la muerte de un compañero abatido a tiros durante otro ataque anoche con bombas incendiarias contra el Ministerio de Justicia.

Después de lanzar las bombas contra el edificio del ministerio, cerca del Tiber, los jóvenes huyeron a través de las angostas calles del sector histórico de Roma y arrojaron botellas llenas de gasolina contra una comisaría de policía en la plaza Farnese, donde se encuentra la embajada de Francia.

Según las autoridades, los jó-venes abrieron fuego con pis-tolas e hirieron a un oficial. Testigos presenciales ex-presaron que el ataque provocó un choque en el que la policía repelió a tiros a los mani-festantes a los que persiguió hasta un mercado próximo.

Entre los jóvenes figuraban miembros de los grupos "Lotta Continua" y "Avanguardia Operaia", organizaciones de extrema izquierda, así como varios grupos anarquistas.

Protestaban por la muerte de Mario Salvi, de 20 años, al-canzado por los disparos de un policía durante el ataque anoche con bombas incendiarias contra el Ministerio de Justicia.

Los padres de Salvi dijeron que su hijo era un transeunte inocente, pero la policía expresó que Salvi llevaba una pistola cargada en el bolsillo y que huía del lugar con otros jóvenes después del ataque cuando resultó muerto.

Los daños causados a la confitería, Motta, de propiedad del Estado, que confecciona dulces y la tradicional tarta cristiana milanesa, se calculan en 5.000 millones de liras (seis millones de dólares).

Unos 3.000 obreros fueron re-tirados inmediatamente, des-pués que la compañía expresó que la reparación de los daños tardarían varios meses.

Falleció chofer de automóvil apedreado en capital bogotana

BOGOTA, 8 (AP).- La muerte del chofer de uno de los once vehículos incendiados por es-tudiantes revoltosos durante los motines de la semana pasada en la Universidad Nacional elevó a siete - cinco estudientes y dos trabajadores - el saldo de vic-timas de más de dos meses de violencia estudiantil en Colombia.

El chofer, Bernardo Yaze, casado y padre de seis hijos, fue brutalmente apedreado y sufrió la fractura del cráneo. Falleció ayer después de una operación quirurgica.

Aparentemente el largo perio-do de violencia estudiantil concluyó ayer cuando se registraron en Bogotá disturbios en un barrio periférico pro-tagonizados por estudiantes de secundaria, mientras se efec-tuaba un paro nacional uni-versitario.

La policía utilizó bombas de gas lacrimógeno para controlar los disturbios durante los cuales numerosos almacenes y edi-ficios fueron apedreados. La policía dijo que 50 manifestantes fueron arrestados.

El paro de estudiantes uni-versitarios que afecta a un 80 por ciento de la educación, superior, transcurrió en orden. Solamente en la Universidad de Nariño, de Pasto, ciudad cer-cana a la frontera colombo - ecuatoriana, la policía tuvo que intervenir y ocupar la sede de la universidad para evitar dis-turbios.

El paro de los estudiantes fue para protestar por el cierre de la universidad nacional, la muerte de cinco estudiantes en los mo-tines que se registraron desde febrero en diversas ciudades del país y el arresto de más de un centenar de alumnos sindicados de protagonizar desordenes en Bogotá. Estos son procesados por la justicia militar y los al-caldes, menores, de acuerdo con las severas disposiciones del estado de sitio vigente desde junio de 1975.

La Universidad Nacional, la mayor de la nación con 30.000 alumnos, fue clausurada temporalmente la semana pasa-da a raiz de los disturbios registrados en Bogotá.

Control de extranjeros se cumple en Portugal

LISBOA, 7 (IPS) - Mediante un riguroso control a los ciuda-danos extranjeros, el gobierno de Lisboa, intenta poner fin a una ola de rumores sobre la existencia ilegal de "ex-tremistas extranjeros ar-mados", desatada por los ór-ganos de información de la derecha.

A partir del dia 2 del mes en curso y hasta el 10 del mismo, se montaron en varias comisarias de la Policia de Seguridad Pública y de la guardia fiscal, puestos de control donde de-berán presentarse todos los extranjeros sin excepcion.

En un comunicado dis-tribuido hoy por el Ministerio del Interior, las autoridades fis-calizadoras expresan "su agra-do por la afluencia de ciuda-danos extranjeros a los puestos de control", agradeciendo seguidamente a estos, "la buena comprensión ante lo solicitado por el gobierno," terminando por pedir a los turistas y resi-dentes no dejar "para últimos días el cumplimiento de esta obligación", con el fin de evitar aglomeraciones excesivas.

Afirman en Bonn que Gral. Spínola prepara un golpe

BONN, 7 (AFP).- El ex Presi-dente portugués Antonio de Spínola, prepara un golpe de derecha en su país para mayo o junio próximos, afirmó la re-vista alemana "Stern".

Según esta fuente, Spínola, estuvo en Dusseldorf el 25 de marzo bajo la identidad de "General Walter", para obtener armas destinadas a su or-ganización clandestina "Movimiento Democrático para la Liberación de Portugal", al igual que ayuda financiera.

Spínola declaró a un perio-dista que su organización conta-ba con unos 100.000 miembros y que su enemigo más importante era el partido comunista.

Precisó que el objetivo de su movimiento era la ex-terminación física de las "brigadas internacionales" en Portugal y proclamó que "si un gobierno liberal - socialista llega al poder tras las elecciones del 25 de abril, deberá ser derroca-do por la fuerza".

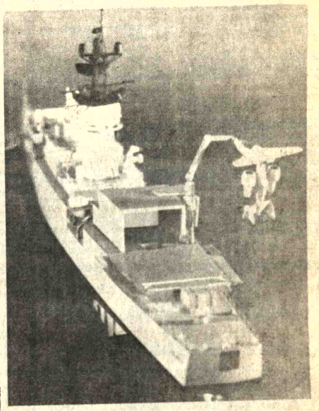

NUEVO AVION: Modelo de cascanueces, un avión de reropulsión, de despegue y aterrizaje verticales, que será lanzado y recuperado desde un barco especial. El avión se parece a uno del tipo convencional cuando vuela, y se dobla a la mitad, al partir o descender en el barco. Este concepto original es estudiado por la Grumman Aerospace Corporation, de Nueva York, para la Marina de Guerra de los Estados Unidos. (AP-NSA)

un supermercado en su hogar o negocio
con refrigeradoras y congeladoras
GELOMATIC
NUEVA LINEA 76 ELECTRICOS Y KEROSENE

La Paz: SISAL Ltda. y Agencias | Cochabamba: CASA CONFORT | IMPORTADORA MONARK | Sucre: CASA BUEN HOGAR
CASA REYES | BAZAR LOS POZOS | Santa Cruz: CASA CRACOVIA | ELECTROFRIO Ltda. | EL GLOBO
Trinidad: CASA PINTO | Oruro: IMPORTADORA SUDAMERICANA | Portachuelo: CASA GLORIA | Montero: CREDILAR | Tarija: CASA FORTI

Farmacia
Vendo en Santa Cruz por motivos de viaje. Se dan facilidades. Referencias en La Paz, Tel. 28616. En Santa Cruz Tel. 2—4059

Llegaron azulejos
Blancos en alto relieve stock limitado para entrega inmediata, industria brasilera. Ref.: Víctor Sanjinés 2824. Teléfono 22843 desde Hs. 5.30 adelante.

Urgente
Necesito dos secretarias para atención de pasajes en Flota BOLIVIA. Favor presentarse en horas de oficina.

Secretaria Ejecutiva
Importante Empresa Extranjera requiere los servicios de una Secretaria Ejecutiva con amplio dominio del Idioma Inglés y Shorthand, pagamos buen salario.
Enviar curriculum vitae y fotografía a Casilla 260 La Paz.

Sólo para maestros
Sus pruebas bimensuales deben estar bien presentadas y nosotros le ofrecemos económicos policopiados y de alta calidad.
Sánchez Lima 2174 (Sopocachi, a media cuadra de la embajada argentina)
Tel. 22236 - Casilla 7322.

Aviso al público
Habiéndose extraviado el cheque N°. 130318/76 por $us. 100.-- a la orden de Lucía Cáceres con cargo al Irving Trust Company de New York girado por el Banco Central de Bolivia.
Se previene al público, casas de cambio y bancos en general que ha quedado nulo y sin valor alguno.

Granja Avícola Calachapi
Ofrece los mejores pollos del día a precios sin competencia
$b. 26 el Kg. por mayor
$b. 29 el Kg. por menor
VENTAS EN: ASPIAZU 391 TELEFONO 50062

JOHN DEERE
Tractores arrastradores de troncos (Skidders)
JD 540 A
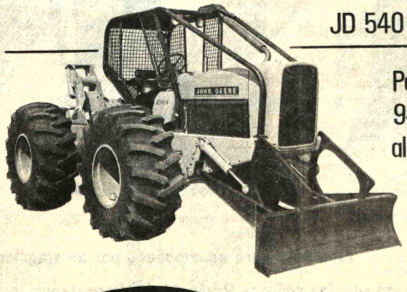
Potencia 94 hp SAE al volante
Consulte precios Entrega inmediata
CIBO
COMPAÑIA IMPORTADORA BOLIVIANA S.A.
LA PAZ: Plaza San Francisco 202. Tels. 50900 - 52803 - Casilla 954
SANTA CRUZ: 24 de Septiembre 241. Tels. 23176 - 23178 - Casilla 670

Breves del Mundo

WASHINGTON, 8 (AP).- Se dispuso la creación de una biblioteca panamericana en Panamá que servirá para evocar al primer congreso continental que se instaló allí el 22 de junio de 1816.

El embajador panameño Nander Pitty Velasquez expresó la confianza de que el centro creado por la OEA se torne en un centro de difusión de los ideales de la solidaridad que movieron al libertador Simón Bolívar a convocar aquella reunión.

WASHINGTON, 8 (AP).- El nuevo embajador boliviano, Alberto Crespo Gutierrez, presentó copia de sus credenciales al subsecretario de estado para asuntos políticos Joseph J. Sisco.

El trámite protocolar abre el proceso para el primer encuentro del diplomático con el Presidente Gerald Ford que se efectuaría la semana entrante.

WASHINGTON, 8 (AP).- El embajador argentino ante la Casa Blanca Rafael M. Vázquez, ofreció una cena en honor del jefe de la mayoría democrata del senado, Mike Mansfield.

El senador Mansfield acaba de anunciar que se retirará del cuerpo después de 33 años cuando concluya el presente período de sesiones.

WASHINGTON 8 (AP).- El embajador boliviano ante la OEA, Fernando Ortiz Sanz, ha sido designado como principal orador en la reunión con la cual el consejo permanente recordará el día panamericano.

La fecha evoca la celebración aquí de la primera Conferencia de Estados Americanos reunida aquí el 14 de abril de 1890 para crear lo que con el transcurso del tiempo ha ser la actual OEA

WASHINGTON, 8 (AP).- El subsecretario de Asuntos Científicos de la OEA Eduardo González Reyes, anunció que ese espacho estudia la posibilidad e ayudar a Guatemala en la nstalación de una red sisológica nacional.

El funcionario venezolano lo que la red serviría para nocer los fenómenos que ateceden el desencadenamiento s un terremoto, y con ello poder logtar las medidas que atenuen impacto social.

UNESCO y la restricción de la libertad de prensa

ORANJESTAD, ARUBA, 8 (AP).- Los editores del Hemisferio Occidental y un representante de la Organización para la Educación, la Ciencia y la Cultura de las Naciones Unidas (UNESCO) se enfrentaron hoy aquí en torno al papel desempeñado por la UNESCO en promover restricciones a la libertad de prensa.

Luis López Alvarez, en representación del director general de la UNESCO, dijo a una reunión de la SIP que dicha organización "repudió" las conclusiones de una "conferencia de expertos" que auspició en Bogotá hace dos años, cuyas recomendaciones han sido atacadas tanto por la SIP como por la Asociación Interamericana de Radiodifusores (AIR).

Pero un delegado de la SIP insistió en que "el daño ha sido hecho" y que las recomendaciones contenidas en el llamado informe de Bogotá han comenzado a materiaiizarse a través de medidas legislativas que afectan a la prensa en varios países latinoamericanos.

López Alvarez, que habló en la sesión final de la reunión de medidos de año de cuatro días de la SIP, dijo también que la UNESCO no respalda las conclusiones de otra reunión de expertos que auspició en Quito el años pasado, habiéndose limitado a proporcionar fondos para la sesión y a seleccionar a los participantes, "aunque sin el suficiente cuidado".

Germán Ornes, editor de "El Caribe", de Santo Domingo y Presidente de la comisión de Libertad de Prensa de la SIP, dijo que la ideología inherente en los documentos de Quito y Bogotá es "peligrosa para la libertad de prensa en el continente".

Luis Teófilo Núñez, editor de "El Universal" de Caracas dijo que los documentos de Quito y Bogotá se usan como bases para la redacción de legislación restrictiva, aunque la UNESCO no los respalde formalmente.

Guido Fernández, de "La Nación", de San José, Costa Rica, dijo que "el daño ha sido hecho", y que ya se ha presentado ante el congreso de su país una propuesta legislativa que incluye algunas de las recomendaciones de las conferencias de Quito y Bogotá.

A esa reunión asistirán representantes de gobiernos del hemisferio occidental y la resolución de la SIP dice que ella representa "un ataque contra la libertad de expresión".

Otras resoluciones aprobadas por la junta de la SIP:

--Pedir a congreso de los Estados Unidos que no restrinja la libertad de prensa al revisar la redacción de la ley sobre revelación de información de seguridad nacional.

--Apoyar el desafío planteado ante la corte suprema de los Estados Unidos a la llamada "regla mordaza" impuesta por la corte de estado de Nebraska en un juicio.

--Expresar preocupación por la interferencia policial con diarios y emisoras venezolanos en relación con la prohibición de publicar comunicados de los secuestradores de un ejecutivo norteamericano en Caracas.

--Condenar la falta de libertad de prensa en Chile y Brasil.

--Instar al gobierno peruano a devolver a sus dueños los diarios expropiados en 1974.

--Condenar el uso de periodistas por organizaciones de inteligencia, como la Agencia Central de Inteligencia (CÍA) de los Estados Unidos.

--Condenar la violencia física contra periodistas y empresas periodísticas en la Argentina, El Salvador, Guatemala y República Dominicana.

--Criticar el establecimiento de organismos centralizados gubernamentales para controlar la publicidad oficial en países de América Latina.

--Condenar como vilación de la libertad de prensa una ley canadiense que prohíbe a las empresas deducir como gastos de operación los avisos en publicaciones no canadienses.

--Convocar a una reunión de especialistas en comunicaciones para evaluar el peligro planteado a las agencias internacionales de noticias por el control gubernamental de las instalaciones de comunicaciones.

INFORME PRESUPUESTARIO: Alice M. Rivlin, Directora de la nueva oficina de Asuntos Presupuestarios del Congreso, conversa con los periodistas sobre su primer informe a la Cámara y el Senado. Esta oficina del Poder Legislativo fue establecida en 1975 como equivalente de la oficina de Administración y Presupuesto del Poder Ejecutivo. La Sra. Rivlin, de 45 años y madre de tres niños, fue una investigadora en la Institución Brookings, de la capital nacional (UNIS)

Conclusiones sobre causas de accidente de un avión de aerolíneas brasileñas

PARIS, 8 (AP) - La investigación oficial del accidente ocurrido en 1973 a un Boeing 707 de la Aerolínea Brasileña Varig ha arrojado como conclusión que los materiales usados en los servicios de avión presentaban peligro de incendio y despedían humo negro y gases venenosos al arder, reveló hoy un miembro de la comisión indagadora.

El informe oficial de la investigación, publicado hoy, dice que el accidente se debió probablemente a un incendio en uno de los baños traseros, provocado por un corto circuito por un cigarrillo tirado al cesto de papeles por un pasajero.

Sólo uno de los 117 pasajeros y siete de los 17 tripulantes sobrevivieron al accidente. Las autopsias hechas a las víctimas demostraron qué casi todas murieron ahogadas en su asientos antes de que el avión se estrellase.

Paul Guillevic, jefe de ingenieros del directorio de la aviación civil francesa, dijo a la Associated Press que la prueba hecha al receptáculo de papeles de un servicio delantero relativamente intacto demostró que los materiales usados en su construcción "ardían como una llama viva, sostenían su propia combustión y despedían humo negro y gases venenosos al arder".

Guillevic dijo que el receptáculo de papeles usado en la prueba de laboratorio era idéntico al de los servicios traseros donde se cree que se declaró el incéndio. Añadió que estaba hecho de madera ligera y de un material plástico.

Cardenal chileno reiteró que la Iglesia solamente busca el bien común del mun

SANTIAGO, 8 (AFP).- El Cardenal chileno Raúl SIva Henriquez reiteró hoy aquí que la "única política" de la Iglesia es "buscar el bien común universal".

La afirmación la hizo en rueda de prensa para solicitar la solidaridad cristiana "hacia los que tienen menos".

El Arzobispo de Santiago explicó a corresponsables de agencias extranjeras que "ciertos sectores" de tendencia conservadora, incluso extranjera, pretenden acusar a la Iglesia de inmiscuirse en actividades políticas.

"La Iglesia --dijo-- está por encima de contingencias de esta naturaleza y su actividad es la proporcionar el bien común universal".

Consultado de un intercambio de cartas con el Jefe de Estado, General Augusto Pinochet, el Cardenal chileno declaró que éstas trataban de "diversos tópicos".

Normalmente reacio a formular declaraciones, el denominado "Cardenal Rojo" por sectores conservadores, afirmó que el grupo de derecha "tradición, familia y propiedad", es "cismático".

"Pretenden --dijo-- crear otra Iglesia.

Tradición, familia y propiedad", llamó a los católicos a desconocer la jerarquía eclesiástica chilena acusándola de permitir la "penetración marxista" en el país.

La Iglesia respondió con la excomunión de los acusadores como medida "medicina afirmó el arzobispo de Santia

En el terreno de la acc comunitaria, el cardenal formó que se otorgan tualmente 30.000 almuer diarios a menores en situac irregular.

Otros 1.500 obreros cesan y sus familias reciben ayuda alimentos y vestuarios.

La principal fuente provis de organismos internacionales dijo, solicitando la "unid nacional, sin suspicacias".

Censura a diarios de la Argentina

BUENOS AIRES, 8 (AFP).- Por lo menos tres diarios de la Argentina permanecen clausurados y sin editarse, por orden del gobierno militar instalado en el poder hace hoy quince días.

En casi todos los casos, se informó oficialmente, las autoridades tomaron la decisión en la creencia de que esos periódicos violaron normas relativas a la difusión de noticias.

Hoy no apareció el matutino Crónica de la ciudad de Comodoro Rivadavia, 1830 kilómetros al sur de Buenos Aires, clausurado el miércoles durante dos días por la Regional Militar de la provincia de Chubut.

Esa suspensión, que se extenderá a la edición de mañana, por las declaraciones publicadas por Crónica de la madre de uno de los siete gremialistas de la zona juzgados por el primer consejo de guerra instalado en el país.

El tribunal militar, primero de ese tipo que hay en la Argentina desde la asunción al ejecutivo por las Fuerzas Armadas el pasado 24 de marzo, determinó en conjunto penas que suman 34 años de cárcel.

ENIGMA PARA MEDICOS

¿Por qué estuvo el jo ven estudiante norteame ricano sumido durante años en un extraño estad de semi-inconsciencia, t recuerdos, casi sin habla Y por qué un día —pa asombro de la ciencia— despertó, volviendo a s vida consciente? Entére de ese extraño caso, l yendo Selecciones e abril, la revista-libro.

FILTROS "FRAM"
Calidad Mundial

Para aceite, gasolina y diessel, en todas las marcas de vehículos y motores en general.
Precios sin competencia en el país.
Compre en las principales casas del ramo.

Distribuidor exclusivo para Bolivia:
PROMOTORA PAULISTA
LA PAZ.- Alto de la Alianza 626 2do. piso. Casilla 2234
Av. Manco Kapac 450 - Tel. 20080
SANTA CRUZ.- Calle Warnes 32 Tel. 21166 - Casilla 2173

PARA TRATAMIENTO DE
HONGOS-ECZEMA
PICAZON
A base de Propionato de Sodio y otros medicamentos, hemos logrado una fórmula para el tratamiento de enfermedades de la piel, tiña, de las uñas, del cuero cabelludo y de la barba, eczema, hongos, etc., que se vende con el nombre de SANAFITIL.
Pruebe SANAFITIL y Ud. comprobará sus buenos resultados.

Vendo Lote
Terreno con 1.056 m2. en calle Riobamba.
Referencias: Teléfono 28242.

Restaurant 85

SANTA CRUZ
(a solo 85 pasos de la plaza principal)

Aviso permanente
Al señor
MAMERTO SALAS ZAMBRANA
de Publicidad CAMBA Santa Cruz.
Se le insinúa cancelar sus cuentas pendientes a PRESENCIA.
La Paz, noviembre de 1975

Segunda Convocatoria

Se convoca por segunda vez a los señores accionistas de la Cía.Minera de Potosí S.A. a la Junta General Ordinaria de Accionistas, que tendrá lugar en el domicilio legal de la Empresa, el día miércoles 21 de Abril de 1976, a horas 15, con el siguiente orden del día:

a) Consideración de la Memoria Anual.
b) Aprobación del Balance Gestión 1975.
c) Renovación Parcial del Directorio.
d) Asuntos varios.

Potosí, 31 de Marzo de 1976

Advertencia al público en general y a Puerto Suárez en particular

De acuerdo a una información oficial de la Honorable Alcaldía de Puerto Suárez, el señor HERMAN PARADA MELGAR se hace pasar como corresponsal de PRESENCIA en esa localidad, inclusive se ha permitido realizar cobranzas por publicidad.

Hacemos constar que no reconoceremos ningún pago de factura efectuado al mencionado señor y los avisadores deberán cancelar sus facturas, mediante giro bancario, a la orden de EDITORA PRESENCIA LTDA. Cajón Postal Nº 3276, La Paz.

La Paz, febrero de 1976
La Gerencia

GRANDIOSA ELECCION DE "MISS SANTA CRUZ"

Dos espectaculares presentaciones

Viernes 9 de Abril Horas 20:30 ELIMINATORIAS

Julieta Bascopé, 17 años

Gondy Cronenbold R., 17 años

Delia Rosa Garcés Paz, 17 años

Mery Gina Vaca Diez, 19 años

Nelvis Rosario Moreno B., 20 años

LOCAL
CINE BOITE
"MAU MAU"
Además las bellezas:
Wilma Aguilera
Margoth Castedo
Iky Peña
cuyas fotografías no pudieron llegar a tiempo

Sábado 10 de Abril Horas 20:30 CORONACION

Rosemaria Salas Paz, 17 años

Margoth Bawer A., 18 años

Beatriz Barrientos, 20 años

Beby Coronado A., 20 años

Este acto será acompañado por un singular desfile de modelos de bellas damitas orientales de 13 a 16 años

l jurado estará compuesto por los señores Prefecto del Departamento, Alcalde Municipal, Presidente del Comité de Obras Públicas, Comandante de la Octava División e Ejército, Gobernador de Rotary Club, Presidente Distrital de Rotaract, y Presidente de Rotaract Club Filial Santa Cruz

ORGANIZA: ROTARACT CLUB FILIAL SANTA CRUZ

En Lisboa:

Coloquio internacional promoverá un encuentro de corriente izquierdista

LISBOA, 8 (IPS) - Intervención Socialista, agrupación política de la izquierda marxista, va a realizar el 7,8 y 9 de mayo, en Lisboa, un coloquio internacional sobre "la estrategia hacia el socialismo en el área mediterránea" en la cual participarán, a título individual, personalidades y militantes de las principales organizaciones de izquierda de Francia, Italia, España, Grecia y Portugal.

El encuentro apunta a analizar la experiencia vivida en Portugal desde hace dos años y, partiendo de ella, intentar establecer una discusión generalizada a toda el área mediterránea sobre el proceso de transición hacia el socialismo. En el primer día se discutirá el tema "el área mediterránea y la estrategia hacia el socialismo".

El 8 de mayo se efectuarán dos sesiones: una sobre "Cultura e información en la transición" y otra sobre "La economía de la fase de transición hasta el socialismo". El 9 de mayo, último día del coloquio, se tratará el tema "Poder político y transición".

Fueron invitados a participar, entre otros, George Sarre, J.P. Chevenement, Claude D'Estier, J. Pierre, Cot, Philip Herzog, J. Kanappa, Yvon Bordet, Claude Julien, de Francia, Romano Ledda, Bruno Trentin, Rossana Rossanda, Lucio Magri, Luciana Castellina, Michell Achilli, Norberto Bobio, Bettino Craxi, Pino Tagliazucci y Ernesto Lombardi de Italia, Andreas Papandreu, de Grecia, Lissaridis, de Chipre, Audry Wise y Judith Hart de Gran Bretaña. Asimismo fueron invitados miembros del PC Español, del Partido Socialista Obrero de España, de convergencia socialista y diversas personalidades de Iraq, Libia, Turquía y Egipto.

Estarán presentes muchos portugueses del Partido Comunista, del Partido Socialista y de Intervención Socialista, como Joao Cravinho y Jorge Sampaio, ministros del IV gobierno provisorio. En los debates participarán también personalidades de Yugoslavia.

Aunque los invitados participarán a título individual y no como representantes de sus organizaciones, cabe subrayar que es la primera vez en los últimos años que van a reunirse miembros destacados de diferentes zonas políticas de Europa Meridional, lo que puede significar un hecho de gran importancia en un momento en que las fuerzas de la izquierda en España, Italia, y Francia tienen ya el "poder político" como horizonte próximo.

Intervención socialista, agrupación recién constituida, en base al grupo conocido como "Ex-Mes" y otros militantes de la izquierda marxista sin partido, subrayó que "es particularmente importante realizar este encuentro dado que, en un momento en que las fuerzas de la derecha intentan recuperar todo lo que el pueblo conquistó, es necesario demostrar, particularmente en Portugal, un ejercicio práctico de franca y abierta discusión entre distintas personalidades de la izquierda, por lo que eso significa como primer paso para crear condiciones de diálogo y unidad de las fuerzas de izquierda en Portugal".

VISITANTE.- Madrid, 8 (AP).- El Presidente de Costa Rica, Daniel Oduber quien está de visita oficial a España, saluda al Rey Juan Carlos dutrante una reunión efectuada en el palacio. (Radiofoto AP).

Henry Kissinger no visitará Nigeria

WASHINGTON, 8 (AP).- El Secretario de Estado Henry Kissinger no incluirá a Nigeria en su recorrido por Africa de fines de este mes, ya que no puede garantizarse su seguridad allí.

El gobierno de Lagos hizo saber por canales diplomáticos que Kissinger y los Estados Unidos son muy mal vistos, a consecuencia del fracasado intento de golpe en Nigeria y de la guerra civil en Angola.

Pero Kissinger piensa visitar Kenia, Tanzania, Zambia, Zaire, la Costa de Marfil, Senegal y Liberia, su recorrido concluirá el cinco de mayo en Nairobi, en la conferencia de las Naciones Unidas sobre comercio y desarrollo.

Los medios de noticias nigerianos han criticado severamente a los Estados Unidos por la ayuda dada en la guerra civil angoleña a las dos facciones alineadas con Sudáfrica y aunque Kissinger descartó la posibilidad de escala sudafricana siguió siendo blanco de hostilidad.

Nigeria está aislada desde el fracaso del alzamiento militar de hace dos meses en el que fue asesinado el Jefe del Estado, General Murtala Muhammed. Este fue sucedido por el Teniente General Olusegun Obasanjo, Jefe del Estado Mayor de las Fuerzas Armadas.

Junta Militar de Ecuador levantó sanciones a oficiales subvertores

QUITO 8 (AP).- La Junta Militar levantó las sanciones que pesaban sobre 21 altos oficiales que intervinieron en el sangriento y fracasado golpe del primero de septiembre pasado contra el entonces Presidente Guillermo Rodriguez Lara.

Pero el perdón no ha alcanzado al jefe de esa revuelta, general Raúl González Alvear, exilado en Chile.

En la asonada perecieron 22 personas, entre ellas catorce soldados de la guardia presidencial y del batallón vencedores. Las familias de estos últimos recibirán una indemnización de 80.000 sucres (3.200 dólares) cada una.

Los oficiales rehabilitados tendrán derecho a las asignaciones económicas legales pero ninguno volverá al ejercicio activo.

Rodriguez Lara sofocó la revuelta con la ayuda de fuerzas legales, pero su régimen quedó definitivamente socavado porque se puso de manifiesto que la decantada unidad de las Fuerzas Armadas realmente no existía.

Trató como pudo de reforzar su régimen pero todo fue en vano y las mismas fuerzas armadas lo relevaron del poder el 11 de enero pasado.

La Junta Militar que lo reemplazó es presidida por el Vicealmirante Alfredo Poveda y la integran los Generales y Luis Franco, del ejercito y la aviación, respectivamente.

Se dijo que Rodriguez Lara piensa viajar al extranjero y la junta, según declaró su portavoz, no se propone impedírselo.

Sin embargo el jefe del velasquismo, Alfonso Arroyo Robelly, exigió "en nombre de un elemental sentido de dignidad pública", prohibición legal para que Rodriguez Lara abandone el país.

Ante el emplazamiento del ministro de gobierno, coronel Richelieu Levoyer, para que concrete su acusación de malos manejos administrativos, Arroy Robelly respondió que en ningun momento ha acusado de robos, atracos o inmoralidad a los miembros del actual gobierno.

"Me ratifico", agregó, "de la manera más enfática y categórica, en todas las denuncias que sobre inmoralidad administrativa y enriquecimiento ilícito hice contra el General Rodriguez Lara, no ahora cuando merecidamente está caído sino cuando detentaba ilegítimamente los poderes omnimodos y podría hacerme como en efecto me hizo, víctima de la venganza y la relalación más espantosas". Arroyo Robelly estuvo encarcelado tres años y salió libre hace dos meses en virtud de una amnistía decretada por la junta.

Arroyo Robelly dijo que sería ingenuo concretar sus denuncias ante los tribunales de justicia, "que todos sabemos en lo que se han convertido". Pero agregó que la inmensa documentación que posee puede ser utilizada por un tribunal del más alto nivel, "como instrumento de sanidad pública". Dijo el tribunal podría estar integrado por ex presidentes de la república y del poder legislativo, representantes de las universidades y de las propias fuerzas armadas.

Policía libanesa destruyó archivos de guerra civil

BEIRUT, 8 (AFP).- Empleados de la policía libanesa destruyeron hoy documentos y archivos acumulados desde que comenzaron los incidentes en esta capital, anunció aquí una agencia local.

Los documentos destruidos incluían ficheros completos sobre las actividades de los distintos partidos, asociaciones y personalidades políticas así como documentos sobre los agentes que trabajan al servicio de Israel y sobre las actividades de los países árabes en Líbano, agregó.

La agencia precisó que documentos de gran importancia histórica fechados en 1935, también fueron destruidos por los empleados.

Según la agencia, los responsables de la policía fueron informados de un eventual ataque de los partidos políticos que deseaban apoderarse de esos documentos.

El departamento de seguridad de Beirut está situado sobre la linea demarcatoria que separa los barrios del este con los del oeste.

Ciudad de México alcanzará el año 1983 una población de 18 millones

MEXICO, 8 (IPS).- En 1983 á la población de la capital Federal azteca sobrepasará los 18 millones de habitantes, según un estudio del Instituto para el Desarrollo del Agro y la Vivienda Popular distribuido recientemente a la prensa.

Ese estudio sostiene que la capital mexicana al finalizar este milenio habrá llegado a los 45 millones de habitantes.

Los cálculos han sido prospectados en base al porcentaje de crecimiento que se ha detectado en la ciudad de México. Ese porcentaje es del 5.6 por ciento anual.

Los técnicos del instituto para el Desarrollo del Agro y la Vivienda Popular al dar a conocer estos estudios (actualmente la población del distrito federal sobrepasa los millones de habitantes) hicieron hincapié en la necesidad de que el gobierno se plantee una reforma urbana que se aboque a las formas de construcción, distribución y usufructo de la vivienda, el transporte colectivo y el medio ambiente. En este sentido, el instituto mencionado se pronunció en favor del proyecto de la ley de asentamientos humanos que justamente tendría el objetivo de regular el crecimiento en las zonas urbanas de este país

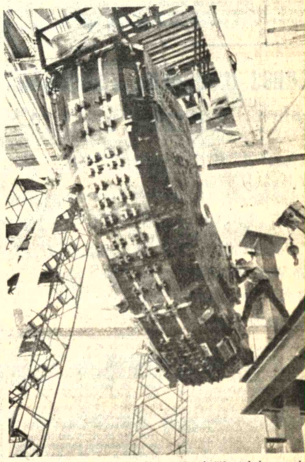

SONDA DE ATOMOS: Un magneto de 135 toneladas, uno de los mayores jamás contruidos, es colocado en su lugar como parte de un espectómetro de alta resolución en el Laboratorio Científico de Los Alamos en Nuevo México. Se espera que este aparato sumamente sensitivo ofrezca a los investigadores norteamericanos la mejor vista de particulas minúsculas, incluidos los propios núcleos de átomos. Se espera que pueda funcionar para mediados de 1976. (USIS).

SEGUNDA SORPRESA
Manaco
GENIAL!!
¡LIQUIDACIÓN!
SOLAMENTE del 8 al 28 de ABRIL
EN LAS SIGUIENTES AGENCIAS:
No. 1 LA PAZ - COMERCIO ESQ. YANACOCHA
No. 10 COCHABAMBA SAN MARTIN ESQ. PUNATA
No. 7 SANTA CRUZ MERCADO LOS POZOS

e
equiparse s.r.l.
Disponemos para entrega inmediata de chatas con plataforma 8 Toneladas
Al mejor precio de plaza
Casilla 620
Teléfono 2-5123
Santa Cruz de la Sierra - Bolivia

A.G. Mc.KEE y Co. Bolivia
REF.: 884.
PARA OBRAS EN REFINERIAS DE Y.P.F.B. EN COCHABAMBA Y SANTA CRUZ
Se necesita Ingeniero y/o Adm. Industrial; edad 30/35 años; con experiencia en construcción de obras industriales y amplios conocimientos en control de costos, de producción y de presupuestos.
Remuneración acorde a los antecedentes.
Enviar datos personales y certificaciones de trabajo mencionando referencia a:
A.G. McKee and Co. Bolivia.
C.C. 515 - Cochabamba.
Se aceptarán solamente solicitudes por escrito.

S.A.M.A.P.A.
Convocatoria Internacional No. 18-7.3/31/E/76
PRIMERA FASE-SEGUNDA ETAPA
Suministro de equipo y herramientas para SAMAPA
SEGUNDO LLAMAMIENTO
SAMAPA convoca a Suministro de Equipo para elevar y transportar carga pesada, máquinas embetunadoras, bridas de acero (norma alemana) equipo y herramientas para talleres y movilidades.
Los interesados podrán retirar los Pliegos de Especificaciones y todos los informes que requieran en las oficinas de SAMAPA situadas en Av. Las Américas, Villa Fátima, al lado de la Fábrica Mpal. de Tubos, previo pago de $b. 1.200.00 por el doble ejemplar.
Las propuestas deberán ser presentadas en sobre sellado y con las demás formalidades y requisitos legales previstos por el Decreto Supremo de Almonedas, hasta las 12 horas del día 4 de mayo próximo de 1976, las que serán abiertas el día 5 de mayo.
La Paz, 8 de abril de 1976
"SAMAPA"
Cnl. DAEM. Guillermo Urquiola C.
Gerente General SAMAPA

Participan ministros de finanzas y economía de la subregión

Reforma del Grupo Andino es estudiada en reunión de Lima

Por DIEGO E. GONZALEZ

LIMA, 8 (AP) - Los seis miembros del Acuerdo de Cartagena representados por sendos ministros abrieron hoy el debate sobre la reforma del Pacto y la programación industrial.

Reanudaron así las sesiones extraordinarias suspendidas a principios del mes pasado.

La Comisión del Acuerdo, órgano político, reúne por primera vez a seis ministros en una indicación de la importancia asignada a la búsqueda de soluciones para lo que se ha calificado de "crisis" en el Pacto Andino.

La reunión fue aplazada un día debido a que los ministros de Venezuela, el de Hacienda Héctor Hurtado, y de BOLIVIA, el de Finanzas, Carlos Calvo, no habían llegado a tiempo.

Sin embargo, los otros cuatro ministros, Galo Montaño, de Industria, Comercio e Integración de Ecuador; Sergio de Castro, de Economía de Chile; Jorge Ramírez Ocampo, de Desarrollo de Colombia, y el contralmirante Jorge Du Bois, Jefe de la Oficina Nacional de Integración del Perú, que tiene rango ministerial, habían mantenido reuniones informales antes de la instalación de la comisión.

En la sesión del mes pasado se consideraron tres puntos, uno de los cuales fue solucionado con la designación del Teniente General Luis Barandiarán, de Perú, Rafael García Velasco, de Ecuador y Jesús Alberto Fernández, de Venezuela, como nuevos miembros de la Junta, que es el órgano técnico del Pacto.

Los otros dos temas quedaron pendientes y son la reforma del Acuerdo y la programación industrial.

Para la reforma del Acuerdo se estima que se prepara un protocolo modificatorio del Acuerdo de Cartagena que fijaba plazos para la programación industrial y el programa de liberación.

La consideración de este punto está en relación con la reunión del año pasado, cuando se suscitó un atascamiento en esos tres puntos debatidos en marzo. Perú, BOLIVIA, Ecuador y Venezuela, lograron, pese a la oposición de Chile y Colombia, una ampliación de 18 meses a dos años para la aplicación de las decisiones, por considerar que la liberación debía ser simultánea con la programación industrial para evitar que el Pacto Andino entrara en un avance sólo de tipo comercial y no industrial.

En el debate de la reforma del Acuerdo, Chile planteará la modificación de la Decisión 24 sobre régimen común para el tratamiento al capital extranjero.

El ministro de Castro visitó los otros cinco países para exponer los fundamentos de su pedido, es decir, dar mayor flexibilidad a la participación de la inversión extranjera en el desarrollo, dado que en Chile no existen capitales nacionales suficientes.

De Castro dijo que había encontrado eco favorable en los países visitados, pero se ha señalado que si bien se desea realizar modificaciones a la Decisión debe respetarse el espíritu de ella.

A su llegada a Lima el Ministro venezolano Hurtado dijo que "todo es modificable en la vida. No podemos estar pegados a un dogma", en una referencia a la posibilidad de modificar la Decisión 24 y expresó la esperanza de que se llegue a un acuerdo sobre esa cuestión y las otras pendientes.

Otro aspecto que será debatido por la Comisión es la programación industrial automotriz, en la cual se asignaron ya las unidades pero falta ver el problema de autopartes y elementos componentes de la industria. Esta parte del programa ha encontrado algunos reparos por la importancia de la industria accesoria.

En cuanto a la programación industrial sólo se han tomado decisiones en cuanto a la industria metalmecánica, en su primera fase, y también en la petroquímica. Falta aún considerar las propuestas de la Junta sobre otros sectores como los de siderurgia, construcción naval, química, papel, celulosa y vidrios.

Como es norma de la Comisión no se ha informado cuándo finalizará este período de sesiones extraordinarias.

Precio de estaño volvió a subir ayer a $us. 3,26

El precio del estaño volvió a subir ayer en la bolsa de Londres, cotizándose esta vez en 3,26 dólares la libra fina. Al parecer, la semana bursátil de los metales concluirá con cotizaciones consideradas como óptimas, según indicación de la industria minera nacional.

El resto de los metales registró los siguientes precios:

Plomo, 0,20 dólares por libra fina.
Zinc, 0,35 dólares por libra fina.
Cobre, 0,66 dólares por libra fina.
Bismuto, 7,50 dólares por libra fina.
Cadmio, 1,58 dólares por libra fina.
Wolfram, 93,67 dólares por UMF.
Plata, 4,29 dólares por onza troy.
Antimonio, 21,00 dólares por UMF.
Oro, 127,50 dólares por onza troy.

NUEVA YORK, 8 (AP) - Precios de hoy de metales no ferrosos:

Aluminio, 41 centavos la libra, Nueva York.
Antimonio, 1.60 dólares la libra, Nueva York.
Cobre, 66 5/8 centavos la libra, Connecticut.
Plomo, 21 centavos la libra, Nueva York.
Zinc, 37 centavos la libra, San Luis.
ESTAÑO, 3.5741 dólares la libra, Nueva York.
Mercurio, 130.00 dólares el frasco, Nueva York.
Oro, 128.00 dólares la onza, Nueva York.
Plata, 4.270 dólares la onza, Nueva York.

Cooperación internacional es necesaria para encarar los asentamientos humanos

La cooperación internacional es imprescindible, sobre todo para países en vías de desarrollo como Bolivia, para dar solución a los problemas de los asentamientos humanos. La Conferencia del Habitat que se reunirá, bajo patrocinio de Naciones Unidas, en Vancouver, Canadá, deberá expresar los sentimientos de solidaridad humana y aprobar una política de cooperación, a fin de prevenir los desastrosos efectos de la explosión demográfica que, según cálculos estimativos, quintuplicarán la población mundial después del año 2.000.

Tal es el criterio que sustenta el Gobierno boliviano a través del Ministerio de Urbanismo y Vivienda, cuyo titular, Contralmirante Santiago Maese Roca, encabezará la delegación boliviana que ha de participar en la Segunda Conferencia de las Naciones Unidas sobre los Asentamientos Humanos en Vancouver, del 31 de mayo al 11 de junio de 1976.

Bolivia hizo conocer ya sus planteamientos a la reunión preliminar que se realizó el pasado mes en Caracas, a través de su delegado Ing. Floyd Foster, Subsecretario de Urbanismo.

Bolivia sostiene tres planteamientos fundamentales para encarar el problema de los asentamientos humanos: uso de los suelos, política migratoria y cooperación internacional. Los tres aspectos encaran problemas particulares de Bolivia.

Los demás países presentarán también sus propios problemas, cuyo conjunto será encarado por la mencionada Conferencia de Vancouver.

USO DE SUELOS

En ciudades de acelerado crecimiento, como La Paz por ejemplo, y en aquellas zonas donde se forman conglomerados humanos bajo regulaciones urbanísticas, por un fenómeno natural se revaloriza la tierra. Frente a este problema, surge otro que está determinado por la especulación de los precios del terreno en forma desmedida.

De ahí proviene la dificultad para el uso racional de suelos, impidiendo que organismos estatales o la iniciativa privada realicen proyectos urbanísticos o que se construyan edificios cómodos y dotados de los servicios modernos. Precios por el uso de suelos, fijados en proporción desmedida, no sólo crean fortunas acumuladas a costa de las necesidades urbanas, sino que encarecen el costo de las viviendas, haciendo éstas inaccesibles para la gente de bajos ingresos económicos e impidiendo la solución del grave problema habitacional.

En las grandes ciudades, ese problema da origen a la aparición de las llamadas "villas miseria", o sea el asentamiento de gente pobre en cualquier punto urbano y la improvisación de viviendas construidas con los materiales encontrados: desechos metálicos, trozos de madera, cartones y pedazos de tela. En Bolivia, felizmente, según destaca el Ministerio de Urbanismo y Vivienda, no se ha dado todavía este caso, aunque no se puede descartar que en algún momento aparezcan las "villas miseria".

Para prevenir el fenómeno, el Ministerio de Urbanismo y Vivienda, siguiendo la política que, sobre este aspecto, ha enunciado el Gobierno, está ya tomando las medidas encaminadas a proteger y controlar el uso de la tierra urbana. En algún tiempo más, se dictarán las regulaciones legales sobre el particular.

MIGRACIONES.

Un fenómeno paralelo [illegible] presenta en nuestro medio, [illegible] es común a los países de [illegible] continente, la emigración [illegible] a las ciudades y el [illegible] poblamiento del campo. En La Paz, por ejemplo, se presenta el problema de los asentamientos en cualquier ladera, sobre [illegible] o en el fondo de las quebradas, lechos de ríos secos. Ello determina un crecimiento [illegible] desordenado, la construcción [illegible] viviendas clandestinas y la falta de servicios.

Este problema ha de ser encarado en forma particular por la Conferencia del Habitat en Vancouver, porque el medio ambiente en que vive esa gente la hace proclive al delito y [illegible] de las fuentes de educación y de la cultura, [illegible] aparte de producir un estancamiento, muchas veces [illegible] retroceso.

Como consecuencia de [illegible] migraciones internas, el campo se ve despoblado, a lo cual se suman extensos territorios inexplotados y con índices de [illegible] blacional. Bolivia, quizá como pocos países, requiere de corrientes inmigratorias que [illegible] puestas a trabajar en áreas [illegible] despobladas y coadyuvar a los planes de desarrollo nacional.

Sin embargo, en coincidencia con el criterio [illegible] puesto por la Subsecretaría de Migración, dependiente del Ministerio del Interior y Justicia, el Ministerio de Urbanismo y Vivienda sostiene la necesidad de planificar la inmigración, de manera que sea selectiva e integrada [illegible] familias dispuestas a contribuir con su esfuerzo al engrandecimiento y progreso [illegible] país.

Director General de Educación presentó renuncia irrevocable

Como consecuencia de una reestructuración del sistema organizativo de la Dirección General de Educación, el Prof. Jaime Bravo Burgoa presentó renuncia irrevocable al cargo de Director General de Educación que desempeñaba desde el año 1974.

La citada reestructuración fue impuesta mediante una resolución ministerial, mediante la cual quedan suprimidas todas las direcciones nacionales, reduciéndose a sólo tres direcciones, de Educación Urbana, Rural y de Adultos.

La reestructuración convierte a las Direcciones Nacionales en simples departamentos y oficinas técnicas y a sus directores en especializados en cada materia.

Los Directores nacionales y personal superior de la Dirección General presentaron a consideración del Ministro de Educación, Ministro de Planeamiento y CONEPLAN un memorial pidiendo la revisión de la medida dictada el pasado mes de marzo.

La dictación de la medida citada ha creado, durante los últimos días, una crisis en las oficinas de esa dirección, pues aquellos profesores que desempeñaban direcciones nacionales han resuelto, al igual que el director general, presentar renuncia a sus cargos.

Falta de créditos para el comercio favorece actividad del contrabando

(ANF) - La disminución del crédito bancario al comercio en general y sobre todo al minorista, ha debilitado "la capacidad competitiva" de ese sector en relación al contrabando, se informó hoy aquí de forma oficial.

Un estudio de la Cámara Nacional de Comercio señala que el crédito bancario al comercio significaba en 1964 el 19.7 por ciento del total concedido, descendiendo dos años después al 12.3 por ciento.

El grupo "particulares y otros" significaba en 1971 el 5.5 por ciento del total del crédito bancario, creciendo en 1974, en sólo tres años, al 15.2 por ciento del total de los créditos bancarios concedidos en el país.

"El comportamiento del Banco del Estado influye, en gran medida, en esta tendencia de los tres últimos años. Las cifras del financiamiento que la institución ha concedido al sector del comercio presentan un brusco descenso, desde 24.6 por ciento en 1972 a 9.4 por ciento en 1974. El nivel en setiembre de 1975 era de 10.2 por ciento", según indica el informe de la Cámara Nacional de Comercio.

El crédito solicitado por el comercio está siendo desplazado hacia fuentes externas "en las cuales existe un mayor costo de dinero, aunque con los riesgos inherentes al mantenimiento del valor", añade el mismo informe.

El debilitamiento progresivo del crédito interno para el comercio está determinando, según el informe en cuestión, que sean "frecuentes los casos, principalmente en el comercio al por menor, en que se recurre al préstamo particular con intereses usurarios que, en última instancia, presionan en los precios", añade.

La situación actual determina que "el crédito al sector en sus actuales niveles no constituye un instrumento que facilite el crecimiento armónico y equilibrado del comercio en relación a otros ámbitos de la economía nacional", continúa.

Además, los créditos al comercio, en virtud del Decreto Supremo Número 11552, del 28 de junio de 1974, sufren mayor carga de interés e impuesto que los concedidos a otros sectores.

Para créditos de fomento triguero se establece un interés del 10 por ciento anual, sin impuestos.

Para actividades agropecuarias (algodón, caña de azúcar y café) se mantiene un interés anual del 13 por ciento, sin impuestos; para las demás actividades productivas, el 15 por ciento de interés anual, más el 1 por ciento de impuesto.

Para créditos comerciales se establece el 15 por ciento de interés anual, más un 7 por ciento de impuesto.

Lunes inauguran seminario sobre "mercados a futuro"

El Ministerio de Finanzas, a través del Instituto Nacional de Financiamiento Externo, inaugurará el próximo lunes, en forma simultánea en las ciudades de La Paz y Santa Cruz, un seminario sobre "mercado a futuro".

Los temas que serán considerados en el seminario estarán a cargo de los señores René Cleómedes Renjel y Thomas Ross, funcionarios de alto nivel de la empresa "Merrill, Lynch, Pierce, Fenner and Smith Inc.".

De acuerdo a la información, la citada empresa es una de las más grandes en el negocio de acciones y manejo de "mercados a futuro" del mundo financiero.

Por otra parte, se informó que el mercado a futuro "trata de operaciones en los mercados, básicamente vendiendo y comprando mercaderías en el presente y pagando en el futuro a los precios del mercado vigentes en una fecha específica".

El Ministro de Finanzas decidió realizar el seminario como resultado del viaje que realizó a Nueva York, donde firmó un préstamo para el país, por la suma de 30.000.000 de dólares, que fueron otorgados por un consorcio de bancos internacionales.

Al seminario que se llevará a cabo del 10 al 12 del presente mes, en el salón auditorium del Ministerio de Planeamiento y Coordinación, asistirán varios grupos seleccionados de sectores de la economía, que podrían participar eventualmente en mercados a futuro, que se llegarán a establecer formalmente en el país.

Un voraz incendio redujo a escombros farmacia cruceña

SANTA CRUZ, 8 (PRESENCIA).- Un incendio redujo anoche a escombros la farmacia "Santa Rita" con una pérdida aproximada de 150.000 dólares. Según informes de la policía, el incendio se originó en un corto circuito e hizo peligrar el almacén de telas contiguo, ambos negocios están ubicados en la calle Suárez de Figueroa.

El propietario de la farmacia es Pedro Sandoval. El incendio que duró cuatro horas destruyó la totalidad de los medicamentos que contribuyeron, además, a mantener el fuego.

Este accidente es el tercero en la semana. En la oportunidad tampoco pudo acudir a tiempo el carro bombero donado a la guardia por la firma Toyota. Esta mañana el Cnl. José Camacho, Comandante de de la guardia, explicó que no pudieron llegar con rapidez porque el carro no tenía gasolina y no pudo hacerlo horas después, cuando logró combustible a crédito en un puesto de venta. Dijo que no está presupuestado el combustible que necesita el vehículo.

El domingo, en la Av. Kennedy, dos vehículos que chocaron se incendiaron convirtiéndose en hierros retorcidos.

En días anteriores, cinco viviendas, en Villa Santa Rosita (al sud de la ciudad), también se incendiaron.

CLAUSURA

SANTA CRUZ, 8 (PRESENCIA).- Hoy fue clausurada la IV Reunión de la Asociación Boliviana de Instituciones de Educación Superior, que fuera auspiciada por la Universidad Gabriel René Moreno, y que se llevó a cabo en la Facultad de Ciencias Agrícolas, bajo la dirección del Dr. José Daniel Candia.

Asistieron a la misma el Ing [illegible] Rolón Anaya, Presidente de esa asociación, el Dr. Boris [illegible]po, Presidente del Instituto Internacional de Ciencias Agrícolas. Durante las deliberaciones se trataron temas relacionados con el agro y las materias que se enseñan en cada una de las universidades.

Además de las autoridades citadas asistió, tanto a la inauguración como a la clausura, el Rector de la universidad cruceña. Dr. David Terceros [illegible]nzer.

BANZER INSTO

(Viene de la página 1)

El Jefe del Estado en varias partes reiteró su pedido de unión, que dijo, será la fortaleza que conduzca al logro del desarrollo socio-económico que se busca para todos, así como también al mar que buscamos.

Antes de abandonar Oruro, el Presidente Banzer, atendiendo el pedido de los manifestantes, bailó una cueca en La Plaza de Armas de Oruro.

El Presidente no se refirió en absoluto a la posible reestructuración de su equipo ministerial ni a nombramientos diplomáticos o la negociación con Chile.

Médico boliviano es director de un centro internacional

El Dr. Ricardo Castañón Gómez fue nombrado recientemente Director de los programas de investigación del Centro Internacional del ramo.

El comunicado enviado desde Alemania, dice:

La IV reunión del INSTITUTO INTERNACIONAL DE INVESTIGACION PSICOTERAPEUTICA (IIIP), ha distinguido al Dr. Ricardo Castañón-Gómez de Bolivia, como Director de los programas de investigación psicoterapéutica del IIIP y su respectivo representante ante los organismos internacionales de las Ciencias de la Salud Mental.

Dicha nominación deriva como reconocimiento a su joven pero intensa labor científica, expuesta el pasado año en los Congresos del IIIP que se llevaron a cabo en Nueva York, Londres y Atenas. Sus contribuciones constituyen la introducción de aspectos nuevos y originales en la psicoterapia y el tratamiento de ciertas condiciones anormales como la depresión, ansiedad, neurosis, tendencias suicidas, etc.

El Prof. Castañón Gómez es Doctor en Psicología Clínica, Lic. en Filosofía-Pedagogía. Se ha especializado en Medicina Psicosomática, además de Psicoterapia en el IIIP. En la actualidad desempeña las funciones de Catedrático en la Universidad Católica Boliviana. Ha colaborado, asimismo, como profesor invitado en la Universidad Mayor de San Andrés (La Paz).

Inaugurarán hoy reunión de la Junta del Convenio Andrés Bello

Con la asistencia de autoridades de Gobierno, Cuerpo Diplomático y miembros de la Junta Directiva del Instituto Nacional de Integración, de los países del Convenio Andrés Bello, hoy será inaugurada la II reunión de la Junta Directiva de ese organismo internacional.

El acto se realizará a horas 9.00, en presencia de los representantes de los países signatarios del Convenio de Educación, Ciencia y Cultura, que llegaron al país durante las últimas horas.

El Director Ejecutivo del convenio, Dr. Hernando Ochoa Núñez, llegó ayer en compañía del Dr. Jaime Uribe, titular de la delegación de Colombia, y del Dr. Asdrubal Aguilar, de Venezuela.

Asimismo, ya se encuentra en Bolivia el Prof. Camilo Cobo de la Masa, de Chile; el Lic. Dario Moreira, del Ecuador y el Dr. Gustavo Ducheli, del Perú. Están también en el país los doctores Javier Gonzales, Carlos Sanabria y Rafael Cruz, este último Secretario General del organismo.

En las reuniones de trabajo representará a Bolivia el Dr. Rómulo Chumacero, Director del Instituto Internacional de Integración, y el Dr. Alfredo Aguirre. El equipo de investigación estará compuesto por el Dr. Augusto Durán Ponce, del Ecuador; Dr. Gustavo Quintanilla Paulet, del Perú; Ing. Ivan Yáñez Pérez, de Chile y el Ing. Walter Laguna Quirós, de Bolivia.

El acto inaugural se realizará de acuerdo al siguiente programa:

Palabras de bienvenida, por el Director del Instituto Internacional de Integración, Dr. Rómulo Chumacero.

Palabras del Secretario Ejecutivo del Convenio "Andrés Bello", Dr. Hernando Ochoa Núñez, en representación de las delegaciones visitantes.

Palabras de inauguración de la II reunión de la Junta Directiva, por el Ministro de Educación, Cnl. Waldo Bernal Pereira.

Viajero

En honor del arquitecto EIVER RAÑA PELAEZ ofrecieron una cena sus familiares por su viaje a Nueva York.

Misión japonesa asesora en planes de minería

Una misión técnica japonesa prestará amplia cooperación en proyectos mineros, según informaron ayer autoridades del Ministerio de Minería y Metalurgia.

La misión se encuentra en el país desde hace cuatro días y ha mantenido reuniones con representantes del Ministerio del ramo y de la Corporación Minera de Bolivia.

Se ha previsto para este fin de semana el viaje de los técnicos japoneses a centros mineros dependientes de COMIBOL.

Inicialmente, la misión prestará asesoramiento técnico en los proyectos de explotación de marmatita y franqueita, que son minerales complejos que agrupan a más de tres metales al mismo tiempo.

La misión japonesa forma parte de asistencia técnica del Gobierno del Japón, en la que participan también sectores japoneses privados como la Dowa Mining Co.

Anteriormente, se ha convenido la cooperación japonesa en la determinación de las reservas de minerales de zinc, destinadas a la instalación de una fundición para esos minerales.

Preparan Día en el Amerinst del exalumno

El próximo 1º de mayo se celebrará el Día del Ex-Alumno del Instituto Americano. Con este motivo, la Asociación de Ex-Alumnos del Amerinst, viene preparando el programa de festejos que se llevarán a cabo en las instalaciones de dicho establecimiento educacional.

EDICTO

El Dr. Carlos Deheza Espinoza, Juez 3ero. de Partido en lo Civil, de la Capital, etc.

Por el presente edicto, cita, llama y emplaza a: BLANCA PINTO DE LANZA, para que por sí o mediante apoderado asuma defensa dentro el juicio coactivo seguido por el Banco Minero de Bolivia, contra Reynaldo Lanza C. y Blanca P. de Lanza, sobre cobro de pesos y es como sigue: -----MEMORIAL CURSANTE A FOJAS SETENTA Y TRES.- Señor Juez de Partido en lo Civil. Día y hora para remate con la segunda décima de rebaja.- -Mario Villarroel por el Banco Minero de Bolivia en el procedimiento coactivo contra Reynaldo Lanza y Blanca Lanza, a su autoridad, con respeto dice: -----No habiendo presentado postor alguno en la última diligencia de remate, y continuando con el trámite de la causa, pido a su rectitud se sirva señalar nuevo día y hora para remate de las concesiones mineras y sea con la segunda rebaja de ley.

La Paz, 9 de marzo de 1976.- -----Firmado.- Mario Villarroel.- -Firmado.- Francisco Rodríguez Saavedra.- Abogado.- -----DECRETO QUE SIGUE.- -----Sello del Juzgado 3ero. de Partido en lo Civil.- -A, 10 de marzo de 1976.- ---Para el verificativo del remate de las concesiones mineras "La Casualidad", "Siempre Adelante", sucesivas "La Casualidad" sucesivas "Siempre Adelante", "Asunta", "Cobre Chaca", "Primitiva" y "Montebello" ubicados en el cantón Jesús de Machaca, Provincia Ingavi de este Departamento, sobre vetas de cobre y otros minerales, se señala el día 30 de abril del presente años a hrs. 16:00, sobre la base de $b. 338,634,90 rebaja la segunda décima que fue y sea previas las formalidades legales del caso.- Fdo.- Dr. Carlos Deheza Espinoza.- Juez 3ero. de Partido en lo Civil.- -----Ante mí: Jaime Fiorilo Valencia.- Secretario del Juzgado 3ero. de Partido en lo Civil.- -----MEMORIAL CURSANTE A FOJAS SETENTA Y CINCO Señor Juez de Partido en lo Civil.- ---Notificación por edicto.- -Mario Villarroel, por el Banco Minero de Bolivia en el procedimiento coactivo contra Reynaldo Lanza y Blanca Lanza, a su autoridad, con respeto digo: ---Conforme los antecedentes del presente trámite, la co-demandada Blanca Pinto de Lanza, no puede ser habiada para su notificación personal con el nuevo señalamiento de día y hora para remate, por lo que atendiendo la representación del Escribano de diligencias y policía judicial, conforme prescribe el art. 141 del Proc. Civil, pido se notifique a la nombrada mediante edicto.- -La Paz, 1º de abril de 1976.- Fdo. Mario Villarroel.- Fdo.- Francisco Rodríguez Saavedra.-Abogado.-DECRETO QUE LE SIGUE.- -Sello del Juzgado 3ero. de Partido en lo Civil.- -A,2 abril de 1976.- -Notifíquese mediante edictos publicados en la prensa local.- Fdo.- Dr. Carlos Deheza Espinoza.- Juez 3ero. de Partido en lo Civil.- -Ante mí: Jaime Fiorilo Valencia.-Secretario del Juzgado 3ero. de Partido en lo Civil.- ----Es mandado a librar en la ciudad de La Paz, a los ocho días del mes de abril de mil novecientos setenta y seis años.

P.O. del Sr. J. 3ero. de P. en lo C.

Jaime Fiorilo Valencia
Secretario del Juzgado 3ro. de Partido en lo Civil

Universidad Boliviana

Consejo Nacional de Educación Superior

AVISO Nº. DEIC 005/76

Postulantes aceptados a la Universidad Boliviana

1º. Las listas que se publican a continuación, consignan a los postulantes a la Universidad Boliviana que han sido ADMITIDOS para estudios universitarios a partir del PRIMER SEMESTRE ACADEMICO DE 1976, en función de los Exámenes de Ingreso correspondientes.

2. Cada postulante ha informado sobre el número de su CEDULA DE IDENTIDAD, que es la numeración que se utiliza en este caso para la publicación de resultados e información a la opinión pública e interesados. Cada uno de los postulantes, en consecuencia, debe identificarse en las listas de números de CEDULA DE IDENTIDAD ordenada en forma ascendente.

UNIVERSIDAD TECNICA DE ORURO

058782	646360	665549	673400	676258	679740	1314450	2720497
249087	646361	665935	673411	676264	679755	1314979	2720523
297823	647596	665960	673440	676265	679760	1315088	2720534
344089	647612	666382	673865	676274	679762	1315151	2720538
376780	647922	666440	673920	676278	679793	1317568	2720555
462350	647938	666525	673958	676313	679819	1317802	2720558
481803	647952	666789	674096	676337	679821	1319662	2720562
485457	648028	667003	674104	676370	679822	1320209	2720565
485823	649160	667004	674200	676378	679833	1345201	2720577
567761	649231	667039	674208	676471	679834	1363685	2720581
582331	649283	667178	674228	676479	679885	1371255	2720603
582473	649384	667261	674230	676497	679886	1371442	2720605
586240	650266	667544	674233	676520	679887	1372115	2720615
586899	650302	667562	674249	676521	679890	1372162	2720617
589859	650473	667598	674319	676553	679957	1372185	2720629
589991	650817	667607	674327	676557	679972	1372371	2720646
590772	651552	667735	674338	676590	679995	1372506	2720647
593055	652099	667746	674348	676643	681176	1377799	272065[illegible]
595380	652223	667936	674395	676669	681403	1599682	272066[illegible]
596974	652283	667960	674456	676679	681423	1696785	2720665
598488	653921	667985	674500	676789	682030	1720060	2720674
598616	653944	668343	674502	676794	682177	1720098	2720677
598807	654444	668436	674538	676796	683271	1720104	2720678
598998	654533	668927	674637	677116	683562	1720114	2720712
600533	654553	668995	674756	677141	685134	1720177	2720713
602161	654686	669188	674815	677188	685957	1720188	2720715
602292	654836	669353	674823	677254	686843	1720208	2720719
602356	655068	669390	674923	677262	689059	1720261	2720720
602722	655235	669396	674949	677295	689086	1720273	2720721
602723	655263	669425	675038	677296	689089	1720470	2720722
603263	655325	669426	675163	677301	689104	1720554	2720723
603352	655603	669481	675260	677333	689113	1720579	2720728
605664	655680	669488	675289	677346	689130	1720673	2720732
606341	655813	669506	675401	677347	689136	1720690	2720733
607885	655858	669524	675406	677382	689137	1720694	2720735
608350	655928	669525	675437	677419	689477	1720726	2720740
608588	656003	669555	675448	677420	689491	1788138	2720745
614621	656119	669601	675509	677452	690559	1792695	2720747
614951	656266	669618	675534	677453	690719	1951117	2720750
615472	656739	669688	675557	677474	692003	2013894	2720751
615534	656789	669834	675595	677476	692004	2021529	2720753
616973	657030	670103	675610	677509	692328	2063977	2720756
617217	657052	670114	675632	677529	692687	2064065	2720758
617293	657064	670179	675641	677531	693214	2102622	2720764
617415	657310	670293	675667	677567	693217	2110705	2720765
617673	657628	670395	675675	677580	693256	2117588	2720770
617794	658122	670451	675681	677618	693541	2117744	2720771
617869	658179	670458	675684	677640	694891	2118086	2720773
617967	658218	670490	675685	677646	766906	2118307	2720779
617984	658611	670511	675695	677660	772127	2119139	2720781
617988	658849	670594	675696	677714	777382	2134382	2720782
622709	658871	670679	675697	677715	806885	2173554	2720783
623733	658872	670703	675702	678004	815352	2207820	2720787
624905	658874	670812	675704	678023	818670	2209619	2720797
625512	658875	670839	675707	678044	837616	2212911	2720799
625544	658877	670868	675712	678053	838367	2213111	2720801
625715	658879	670947	675753	678062	839792	2221495	2720802
625743	658881	671225	675754	678297	852156	2229202	2720803
627020	658960	671233	675755	678431	859904	2231481	2720805
627116	659061	671262	675774	678445	859968	2238388	2720809
627209	659492	671317	675775	678446	904623	2249141	2720810
628192	659531	671459	675784	678455	924442	2249217	2720817
628401	659576	671461	675817	678512	926915	2253784	2720818
628554	659614	671494	675859	678529	939224	2253841	2720819
628584	659759	671555	675863	678541	948149	2257146	2720821
629023	659791	671572	675864	678624	948673	2257307	2720827
629169	659846	671622	675867	678651	952147	2282027	2720828
629525	660118	671650	675870	678819	952175	2282028	2720829
629602	660170	671688	675883	678822	952853	2282534	2720830
629941	660997	671782	675904	678906	955029	2284581	2720835
630010	661017	671806	675923	678915	955239	2287498	2720838
630421	661231	671815	675944	678924	955438	2287872	2720839
631302	662334	671871	675951	678925	956154	2289654	2720843
631406	662739	671907	675956	678933	961037	2323843	2720846
631414	662741	671914	675999	678934	961053	2335013	2720847
631503	662753	671919	676051	678947	961226	2335747	2720849
632064	663812	672015	676059	678948	961580	2336826	2720852
632435	663814	672237	676080	678951	962128	2341009	2720854
632437	663823	672312	676089	678955	965389	2345923	2720856
632743	663833	672325	676098	678956	965549	2348107	2720857
633900	663905	672367	676105	678958	1035014	2351357	2720864
633925	663930	672455	676110	678977	1035949	2354016	2720867
634167	663935	672486	676132	679039	1038855	2354643	2720871
634732	663942	672597	676143	679069	1049840	2355696	2720873
636260	664054	672605	676145	679249	1050851	2720014	2720879
636750	664101	672631	676146	679452	1051449	2720024	2720882
636792	664192	672645	676148	679474	1122278	2720074	2720883
637086	664218	672647	676158	679477	1160256	2720273	2720892
637808	664236	672670	676174	679532	1235334	2720278	2720900
639355	664237	672685	676179	679546	1246206	2720279	2720909
639386	664255	672720	676185	679571	1260756	2720281	2720916
639912	664732	672741	676186	679589	1269838	2720304	2720940
640714	664839	672929	676189	679606	1286579	2720317	2720941
641150	664864	672936	676200	679609	1290273	2720322	2720949
641928	664946	673012	676214	679649	1293740	2720396	2720991
642751	665080	673023	676217	679655	1295117	2720434	2721732
642954	665218	673052	676218	679689	1301614	2720436	2721733
642974	665233	673077	676228	679715	1301615	2720452	2721753
644481	665258	673081	676229	679720	1301648	2720470	2721768
645533	665346	673180	676247	679733	1312091	2720474	2721772
646326	665524	673289	676250	679736	1312305	2720475	2721818

...acto Andino:

Convenio comercial con el Uruguay se halla en consulta

...a delegación boliviana que ...a la XVI reunión de la ...sión del Acuerdo de Car... ...a pedirá se apruebe las ... listas de intercambio de productos que forman parte del Convenio Comercial que firmaron el año pasado los Presidentes de Bolivia y el Uruguay, Hugo Banzer y José María Bordaberry.

Se trata de una formalidad exigida por el Pacto Andino a todos sus países miembros, para que todos los convenios comerciales bilaterales que se firmen estén compatibilizados con las regulaciones que en esta materia existen dentro del proceso de integración.

El Convenio Comercial con el Uruguay, que será ratificado durante la visita del Presidente José María Bordaberry a Bolivia, contiene una lista de productos a ser intercambiados entre los dos países, dentro del marco arancelario de ALALC.

Con la aprobación que dé el Pacto Andino a este instrumento y la ratificación posterior que hagan los gobernantes de Bolivia y el Uruguay el próximo mes de mayo, el convenio entrará en plena vigencia.

...osesionaron a ...uevos fiscales

...El Subsecretario de ...icia ha posesionado al nue... Fiscal de Gobierno, Dr. ...los Loayza Arana, quien ...á desempeñando las ...iones de Fiscal de Partido ...o Penal.

La misma Subsecretaría ...Justicia, a cargo del Dr. ...ión Ledezma Rojas, ha ...lizado designaciones de ...vos fiscales. Estas autori... ...es ayer fueron posesiona... ...en la Corte Superior del ...trito. Ellos son: Dr. Pedro ...avilo, Fiscal de Partido en lo ...nal; Germán Suárez Lenz, ...ario Viscarra Fiscal de ...rtido de Instrucción en lo ...nal y la Dra. Nilda Aguado ...ranibar, Fiscal de Ins... ...ución en lo Civil.

Policía previno ataque al edificio de Hospital Obrero

...fectivos policiales fueron desplegados ayer a los alrededores del ...spital Obrero ante la amenaza de que un grupo de personas hubiera ...nado ese centro en protesta por los aumentos de sueldos que se pro... ...jeron en favor de la plana directiva de la CNSS.

No fue posible precisar quiénes eran las personas que amenazaron con ...nar las instalaciones del Hospital Obrero. Extraoficialmente se dijo ...e se trataba de trabajadores fabriles, cuyos coordinadores ex... ...esaron su protesta por el caso e hicieron suya la denuncia que al ...specto formuló en ex funcionario de la propia CNSS.

Los coordinadores de la Federación de Gráficos también hicieron ...nocer un documento de protesta y reclamo por mayor y mejor aten... ...ón sanitaria por parte de la Caja Nacional de Seguridad Social.

Las autoridades de dicha institución hicieron conocer que los ...mentos de sus sueldos fueron dispuestos por el gobierno y no por ...isión propia y que el propio denunciante Jaime Pereira Díaz se bene... ...ció de dichos aumentos.

Pereira Díaz fue hasta el 18 de febrero pasado, Jefe del Departamento ...e Auditoría de la CNSS, puesto del que fue destituido por "ine... ...iencia", según la versión de las autoridades de la institución.

...Las denuncia de Pereira Díaz se produjeron precisamente después de ...ue fue destituido de la CNSS. Se hizo notar que su deber hubiera sido ...acerlas cuando estuvo en funciones.

¡FORMIDABLES!
CHARLES BRONSON
ALAIN DELON
URSULA ANDRESS
TOSHIRO MIFUNE
EL SOL ROJO
Prohib. men.
GRAN IMPACTO DE ¡INCOPISA!
¡YA VIENE!!

EN ORURO.- El Presidente de la República encabezó ayer en Oruro la "marcha de reafirmación nacionalista", en la que las organizaciones orureñas portaban carteles de apoyo a su gobierno y los bolivianos para alcanzar un mayor desarrollo socio-económico y censuró al extremismo.

Operaban a nivel internacional

Fue desbaratada poderosa red de narcotraficantes

Una poderosa banda de fabricantes y traficantes de cocaína, vinculada con otras de Latinoamérica. Estados Unidos y Europa, fue descubierta por la Dirección Nacional de Control de Narcóticos.

El cabecilla de la banda, Roberto Stiepovic Avenche, junto con otros, se hallan detenidos en el penal de San Pedro, según información proporcionada ayer por Aparicio Coca, Director de Narcóticos durante una conferencia de prensa.

El grupo de traficantes logró sacar ilegalmente del país alrededor de 140 kilos de cocaína en maletas especialmente preparadas.

La actividad ilícita del grupo delictivo fue tipificada por el Fiscal Rolando Simbrón como un crimen de lesa humanidad, por constituir un atentado contra la juventud y ser un elemento de desprestigio para el país.

DETALLES

Las autoridades de la Dirección de Narcóticos dijeron que las investigaciones sobre lo que se ha denominado "el caso Merymdia" se prolongaron por espacio de 34 días, acción que culminó en un voluminoso expediente de 365 fojas.

Se informó que el "caso Merymdia" implica la elaboración y tráfico de estupefacientes, adulteración de documentos, suplantación de personas, tenencia ilegal de cuadros coloniales, intento de instalación de fumaderos de opio, importación de películas pornográficas, proyección de una mala imagen de Bolivia, como país de traficantes.

IMPLICADOS.- La nómina de los sindicados en el "caso Merymdia" es la siguiente Roberto Stiepovic Avenche, Jorge Gamarra Parrado, Gladys Troche v. de Velasco, Mario Fajardo Maldonado, Roberto Agustín Bustos Guillén, William Armando Flores Gonzales, Adalid Hervas Castro, Edmundo Quintanilla, Humberto Franco, N. Chávez, Rodolfo Michel Huerta, Moisés Gamarra Barragán, Angel Chevalier (o Gonzalo Bierner), Sebastián López, Jaime Santiago, Carlos Vélez, Rafael Díaz, Erika (no se dio el apellido), Judith (no se dio el apellido), Hernán Miranda, Jorge Olmos Rocha.

Al proporcionarse la anterior lista, se dijo que habían otros implicados aunque no se dio nombres.

En cuanto al cabecilla Roberto Stiepovic Avenche, se hizo conocer que utilizaba indistintamente hasta 7 nombres diferentes, y que era muy conocido con el nombre familiar de "Roby"

DETENIDOS

De la nómina entregada a la prensa, los siguientes se encuentran detenidos en el penal: Roberto Stiepovic Avenche, Jorge Gamarra Parrado, Gladys Troche v. de Velasco, Mario Fajardo Maldonado, Roberto Agustín Bustos Guillén, Dr. Adalid Hervas Castro, Dr. Rodolfo Michel Huerta, Moisés Gamarra Barragán y Jorge Olmos Rocha.

EN LIBERTAD Y PROFUGOS

Fueron puestos en libertad, bajo garantía de presentación ante el Ministerio Público, los sindicados Gustavo del Villar Rada y Tito Tapia Molina.

Se encuentran prófugos Edmundo Quintanilla Mercado y N. Chávez, conocido también con el apodo de "El Fuerte Chávez"

Se informó asimismo que nueve implicados, la mayoría de ellos extranjeros, se encuentran prófugos y son: Humberto Franco William Armando Flores Gonzáles, Angel Chevalier, Sebastián López, Jaime Santiago, Carlos Velez, Rafael Diaz, Erika (La diosa de ebano) Judith N. y Arturo (no se conocen los apellidos de los tres últimos.)

La información que proporcionaron autoridades de la Dirección de Control de Sustancias Peligrosas incluye el hecho de que el "caso Merymdia" es una organización que corresponde a la mafia boliviana. Su principal creador es el ciudadano boliviano Roberto Stiepovic Avenche, alrededor de quien trabajan estrechamente numerosos allegados además de otras personas hábilmente escogidas por "Roby"

COBERTURA

La firma "Merymdia", entidad que se dedicaba aparentemente a inofensivas importaciones y exportaciones, sirvió de pantalla para encubrir cómoda actividad delictiva. Esta casa comercial fue el principal centro de acción.

ALUSION A "PRESENCIA"

Respecto a las sindicaciones a PRESENCIA, nos reservamos el comentario.

EJECUTIVO.- El Dr. Héctor Acuña Monteverde, Director Ejecutivo de la Organización Panamericana de la Salud, visita el país desde ayer y su estancia en Bolivia será de 2 días. Hará un estudio sobre las necesidades más premiosas en el campo de la salud pública. Anoche fue condecorado por el Gobierno por sus eminentes servicios prestados a Bolivia.

Reunión de CNECA

Exportaciones de azúcar en 1976 superarían los $us. 24 millones

La política del Gobierno de las Fuerzas Armadas de lograr el autoabastecimiento nacional, producirá mayores excedentes destinados ala exportación, a fin de generar divisas, ha comenzado a ser aplicada en el campo azucarero. Su precio para el consumo nacional no será elevado, porque es decisión gubernamental mantener la capacidad adquisitiva de los salarios. El Gobierno, dentro de su política social y económica, tiende más bien a reducir los precios de los productos nacionales, ampliando de esa manera sus mercados.

Bajo estos enunciados, contenidos en el discurso que pronunció el Ministro de Industria y Comercio, Gral. Víctor González Fuentes, se inauguró ayer la reunión anual de la Comisión Nacional de Estudio de la Caña y del Azúcar (CNECA), que congrega a las autoridades de Industria y Comercio, industriales azucareros y cañeros. En el acto de inauguración, antes del mediodía de ayer, se hizo también presente el Ministro de Asuntos Campesinos y Agropecuarios, Cnl. Alberto Natusch Busch.

El Ministro destaco que el azúcar se ha convertido, merced al fomento del Gobierno y al esfuerzo de los productores, en el principal rubro de exportación no tradicional, aunque, comparativamente, es el que mantiene el precio más alto respecto al producido en Argentina, Brasil, Perú y Paraguay. Señaló que es acentuada la tendencia a una mayor producción, esperando el Gobierno que los índices de productivad y comercialización logrados en 1975, sean superados este año. Reveló que la producción exportable alcanzó a 73.000 toneladas métricas, con un valor estimado de 24 millones de dólares.

Expresó, asimismo, que en el campo del azúcar, Bolivia participa ya en el mercado mundial y que esta responsabilidad hace ver la necesidad de transformar los sistemas, tanto agrícolas como de comercialización, a fin de reducir costos, actualmente determinados por el alto precio de la caña de azúcar. La industria azucarera, dijo, tiene que ser altamente eficiente. Hizo varias recomendaciones para mejorar tanto los cultivos como la fase de industrialización, mediante la modernización de los ingenios.

Bajo este pensamiento, manifestó la necesidad de reducir costos y precios, a fin de que el azúcar boliviano sea competitivo en el mercado mundial. Dijo que aunque la calidad del producto nacional es buena, se impone también la necesidad de mejorarla y que en un momento en que la industria azucarera tiene un buen rendimiento, existe la obligación de superar esas condiciones. Precios razonables, calidad superior, son, a juicio del Ministro, las bases sobre las que debe asentarse la política azucarera.

Finalizó recomendando a la reunión de CNECA estudiar a fondo la problemática azucarera, a fin de cumplir de esa manera a la tarea en que se halla empeñado el pueblo boliviano, de lograr el desarrollo integral de la nación.

COMISIONES

Las deliberaciones se iniciaron ayer con la designación de tres comisiones que se reunieron una en el Ministerio de Industria y Comercio y las dos restantes en las salas de sesiones de las Cámaras Nacionales de Industria y de Comercio.

La primera comisión se aplicó al estudio del informe de la Gerencia de CNECA y aprobación de las actas de 1975, así como al estudio del balance de la gestión 1975 y los programas y presupuesto de 1976.

La segunda comisión, encaró el estudio de la fecha de iniciación de la zafra 1976 y proyección de molienda y producción del azúcar, consumo nacional proyectado para 1976-1977 y cuotas de producción para el mercado interno; posibilidades de exportación en 1976; resultados de la exportación 1975-1976 y fijación de precio base para la exportación 1976-1977; necesidades de ampliación de caña 1976.

La tercera comisión tomó a su cargo la programación de producción 1976-1980; cupos para contrato de la zafra 1976; estudio y obligaciones sobre las cuotas de caña.

CONFERENCIA.- CNECA inició ayer una reunión de tres días para discutir problemas de producción y comercialización del azúcar. De esa reunión surgirá un nuevo programa de actividades, a fin de lograr que los índices de producción y los márgenes de exportación sean superados este año. En 1975, el valor de las exportaciones alcanzó a 24 millones de dólares.

Visita el país alto ejecutivo de la Organización Panamericana de Salud

Con el propósito de efectuar un examen sobre las necesidades prioritarias de nuestro país, el Director Ejecutivo de la Organización Panamericana de la Salud (OPS), Dr. Héctor Acuña Monteverde, llegó a Bolivia ayer en una visita de dos días.

Otra de las finalidades importantes de su visita es estudiar la modificación de los presupuestos actuales que asigna la Organización Mundial (OMS), a los países miembros de este organismo.

El Director de OPS llegó acompañado del Dr. Martín Vásquez Vijo, Director de la Zona Cuarta de la OMS/OPS.

Estuvieron a recibir a las dos autoridades el Ministro de Previsión Social y Salud Pública, Dr. Jorge Torres Navarro, los Subsecretarios de Salud Pública y Previsión Social, Gastón Ponce Caballero y Antonio Brown y el Director Nacional de Salud, Dr. Gliserio Rojas Caballero.

El Representante de OMS/OPS en Bolivia, Dr. Cuauthemoc Pineda, también esperó al Dr. Héctor Acuña en el aeropuerto internacional.

ENTREVISTAS

El Dr Acuña Monteverde tendrá una entrevista reservada con el Ministro de Salud Pública de Bolivia, en la cual se le pondrá al tanto de todos los programas que se ejecutan en el país, con la cooperación de OMS/OPS y sobre las necesidades urgentes que se deben satisfacer en los programas sanitarios nacionales.

El Ministro de Planeamiento y Coordinación, Gral. Juan Lechín Suárez, recibió la visita del Director Ejecutivo de la OMS/OPS y le expuso los planes y proyectos de salud en el país.

El Presidente de la República recibirá hoy a Acuña Monteverde en audiencia especial.

CONDECORACION

Acuña fue condecorado anoche por el Gobierno, con la Orden de la Salud Pública en el Grado de Gran Oficial, por eminentes servicios prestados a la salud del pueblo boliviano.

DATOS PERSONALES

El Dr. Acuña nació en Sonora, México, y obtuvo el grado de Médico Cirujano en la Universidad Nacional de México; el grado de Master en Salud Pública se le confirió en la Universidad de Yale, en 1951.

Desde temprano, el Dr. Acuña estuvo vinculado con trabajos internacionales de salud.

Después de trabajar en la oficina Sanitaria Panamericana en 1954, desempeñó funciones en varios países de Centro América donde también fue profesor Visitante de Medicina Preventiva y Salud Pública.

En 1962, fue funcionario de la oficina Regional para el Mediterráneo Oriental de la Organización Mundial de la Salud, donde fue representante de la OMS y Asesor Médico Jefe en Paquistán.

Congreso nacional minero elegirá a futuros dirigentes de la FSTMB

El proximo congreso nacional de trabajadores mineros a efectuarse en Corocoro en mayo venidero, se propone cumplir con la elección de los dirigentes de la Federación Sindical de Trabajadores Mineros de Bolivia.

Lo anterior constituye uno de los puntos de la convocatoria al congreso que hizo publica en dias pasados la Federación de Mineros, que, en su condición de entidad sindical máxima de los trabajadores de la minería, es la que tiene a su cargo la realización de ese acto.

El Secretario General de la FSTMB Victor López Arias, fue consultado sobre ese propósito de elecciones y dijo que el congreso realizarse tiene toda la potestad de decidir sobre la planta de dirigentes que se desea para la conducción de los destinos de la FSTMB.

El dirigente López negó estar postulándose o realizando campaña en favor de su candidatura a la Secretaría Ejecutiva de la FSTMB.

Manifestó desconocer el origen de una versión periodistica en ese sentido y reiteró que es totalmente falso que tenga tales propósitos.

Explicó que "su mayor deseo es poder cumplir con sus obligaciones que le impone la Secretaria General de la FSTMB hasta el congreso de Corocoro para después volver a su trabajo en Quechisla"

Pedido de la Cámara de Comercio

El decreto sobre importación debe tener vigencia desde su publicación

El gerente general y el coordinador nacional de la Cámara Nacional de Comercio, Lic. René Candia Navarro y Marcelo Pérez, enviaron una nota al Ministro de Finanzas, Lic. Carlos Calvo Galindo, solicitándole que el decreto de prohibición de importación de mercaderías "tenga vigencia desde el 21 de marzo actual, fecha en que fue publicado".

La nota explica que "la vigencia de la ley está condicionada a su publicación, momento desde el cual nadie puede alegar desconocimiento de aquellos que la autoridad dispone".

Por otra parte, agrega que "no nos cabe duda de que el Supremo Gobierno, al disponer que el decreto entrará en vigencia en la fecha de su aprobación, lo hizo en el entendido de que su publicación sería inmediata".

Señala que "habiendo transcurrido más de un mes hasta el día de su divulgación por la prensa debido, sin duda, a razones que el Supremo Gobierno consideró importantes, no pudo cumplirse aquel propósito, a consecuencia de lo cual, ni las aduanas ni mucho menos los importadores estaban en condiciones de tomar en cuenta las nuevas modificaciones arancelarias, en el lapso del 14 de febrero al 21 de marzo".

"Tan inequitativo resultaría girar notas de cargo al importador por no haber cumplido aquella disposición como lo sería sancionar a los funcionarios aduaneros que no la hicieron cumplir, porque también ellos la desconocían", afirma la nota.

ANTECEDENTES

La carta enviada al Ministro de Finanzas por la Cámara de Comercio fue a raíz de que la Dirección General de Aduanas, ha dispuesto que los importadores podrán despachar sus mercaderías "con el régimen arancelario anterior siempre que se hubiera hallado en tránsito - o correspondieran a acreditivos abiertos- hasta el 13 de febrero de 1976, inclusive, es decir, dispone la vigencia de las medidas a partir de la fecha de aprobación del decreto supremo Nº 13362 aprobado el 14 de febrero".

La nota dice que "al parecer, la Dirección General de Aduanas no ha tomado en cuenta que esa disposición legal fue oficialmente promulgada recién el 21 de marzo -37 días después- mediante su publicación in extenso en los diarios locales, pues ha instruido que se giren notas de cargo por la mercadería despachada entre el 14 de febrero y el 21 de marzo, cuando la disposición legal era desconocida, incluso por las aduanas del país; a tal punto que en los despachos aduaneros las autoridades correspondientes aplicaron el arancel anterior, por considerarlo vigente".

Finalmente, la nota señala que la circular de la Dirección de Aduanas lleva la fecha de 23 de marzo "y es sabido que los funcionarios aduaneros no aplican las modificaciones arancelarias que se introducen por decretos o resoluciones ministeriales, mientras no reciban instrucciones mediante circular de la Dirección General: sin embargo, consecuente con aquella interpretación literal, ha dispuesto que se giren notas de cargo por la mercadería despachada entre la fecha de aprobación y la de promulgación del decreto".

Comité Político Laboral Nacional

CITACION URGENTE

EL COMITE POLITICO NACIONAL LABORAL DEL MOVIMIENTO NACIONALISTA REVOLUCIONARIO, cita con urgencia a las Células, Sindicatos y Organizaciones Laborales del Partido, a la Misa que en memoria a los Caídos de la Revolución Nacional del 9 de ABRIL de 1952 se celebrará en el templo de LA MERCED, calles Comercio y Colón, a horas 11:00 del día viernes 9 del actual, y posterior colocación de ofrendas florales en el FAROL DONDE FUERON INMOLADOS LOS MARTIRES DE REVOLUCION NACIONAL - PLAZA MURILLO.

Compañeros:

Es un deber asistir a esta cita de reafirmación de nuestra fe revolucionaria e inalterable vocación nacionalista del Partido que es vanguardia del Pueblo Boliviano, y que trabaja por su reunificación y reactivación político Sindicales.

JUAN SANJINES OBANDO
SECRETARIO EJECUTIVO DEL COMITE POLITICO NACIONAL LABORAL DEL M.N.R.

A José Santos Parada

Se le recuerda pagar los alquileres que debe por nueve meses en el departamento Nº. 24 del edificio presidente Arce que abandonó sin dejar las llaves.- Dirigirse a la Administración del Edificio o al teléfono 50445.

Fallecimiento

En la paz del Señor y confortada con los auxilios de la santa religión católica ha dejado de existir la que en vida fue ejemplar madre

Doña MARIA CRISTINA ESPINOZA SARAVIA Vda. de VARELA

Q. E. P. D.

Yolanda Varela E. de Inchauste, Federico E. Varela Espinoza, Ruth Varela E. de Lechín , hijos; Dr. Antonio Inchauste Palacios, General de División Juan Lechín Suárez, Nelma de S. Gomes de Varela, hijos políticos; Mercedes E. vda. de Deheza, María E. de Echegaray, Alfonso Espinoza Saravia, hermanos; Aníbal Echegaray, Lily I. de Espinoza, hermanos políticos, nietos, sobrinos y demás familia, ruegan a sus amistades y personas piadosas, se dignen asistir a la traslación de los restos mortales de la extinta al Cementerio General, el día de mañana sábado 10 de los corrientes a Hs. 11 a.m.

El cortejo fúnebre partirá de la calle Indaburo Nº 1065.

Favor que comprometerá la gratitud de la familia doliente.

La Paz, Abril de 1976

Agradecimiento

A la Srta. Aurora Albarracin Escalante

de la calle Comercio Nº 848, por la encomiosa labor ejercida en las oficinas de ADECO, operando en la misma, integra responsabilidad aún en ausencia de los Directivos de dicha oficina, supo llevar adelante el prestigio alcanzado con esmero, cordialidad, honradez y desinterés personal, dotes que enaltecen a tan noble persona y le deseamos que en su carrera profesional triunfe y siga adelante con el mismo dinamismo de hoy para un futuro feliz.

Lic. Carlos Tórrez F.
Sra. Alcira de Carrasco.
La Paz, 2 de abril de 1976

Importante empresa internacional de cosméticos Necesita Representantes para Bolivia

REQUISITOS:

Amplias garantías
Capital inicial
Ambición de futuro
Capacidad para grandes negocios

OFRECEMOS

Línea completa de más de 100 productos
Total garantía de calidad
Todo dispuesto para iniciar negocio
Presentarse Hotel Bolivia - Sta. Cruz, día 9 y 10 de abril Sr. Periotti Renk

Dirección postal Charcas 269 Sta. Cruz.

Instituto Boliviano de Cultura Hispánica

Invita al RECITAL DE GUITARRA del artista, señor

LUIS VALDEZ ALBA

Se efectuará el día viernes 9 de abril a horas 18:30 en el local del Instituto, Avenida Arce 2458 esq. Plaza Isabel la Católica.

INGRESO LIBRE.

La Paz, abril de 1976

Ministerio de Finanzas

Misión Musgrave de la Universidad de Harvard

Necesita en alquiler o contrato anticrético una casa o departamento con quince a veinte habitaciones. Preferentemente en lugar céntrico de la ciudad.

Llamar en horas de oficina a los teléfonos Nº 20357 ó 60027.

La Paz, abril de 1976

DEPARTAMENTO DE RELACIONES PUBLICAS Y PRENSA DEL MINISTERIO DE FINANZAS

Gratificación

Se dará buena gratificación al Taxi amarillo Datsun por devolver documentos en cartera azul dejados trayecto Plaza Alexander a San Pedro. Ref: Av. Villazón 1960, 4º Piso o teléfono 22806.

Cochabamba

Se vende una casa antigua bien arreglada, a una cuadra de la plaza principal, la mejor ubicación en esquina, especial para BANCO opción desde 400 hasta 1.400 metros cuadrados superficie, dirigirs a M.T.A. Casilla 575. Tel. 4575 Cochabamba.

En venta

Máquina de contabilidad "RUF" con introductor automático, tres contadores, estabilizador de corriente.

Referencias: Calle Colón No. 282. 6º piso
Telf. 55760
Casilla 628

Actividad cultural

PRESENTACION DE UN LIBRO.- Carlos Castellanos presentará a horas 20:00 de hoy, en la Alianza Francesa, su libro (aún inédito) "Vibraciones de amor". Dice el joven poeta: "Aspiro a comunicar un mensaje de carácter espiritual a los habitantes de las ciudades; la afirmación del mensaje de Cristo ante otras corrientes que invaden Occidente. Radicado en Bolivia desde hace un año, soy un habitante de las montañas y he descendido de ellas con la intensión de decir algo". El espectáculo poético - musical, auspiciado por la Asociación de Alumnos de la Alianza Francesa, tendrá lugar en la Av. 20 de Octubre Nº 2041.

LA GRAN CACHETADA.- El teatro "La fábula" de Buenos Aires pondrá nuevamente en escena hoy a horas 19 y 30, en la Casa Municipal de Cultura, la pieza "La gran cachetada". El conjunto teatral que dirige Boris del Río completará su ciclo de actuaciones con la función de mañana (horas 16:00) dedicada a los niños, ocasión en la que presentará "Viaje en zapatillas". Auspicios de la Embajada Argentina e Instituto Boliviano de Cultura.

RECITAL DE GUITARRA EN CULTURA HISPANICA.- El jóven guitarrista boliviano Luis Valdez Alba brindará hoy a horas 18 y 30 un recital con piezas del repertorio universal y composiciones que le pertenecen. La sesión musical se realizará en la sede del Instituto, Av. Arce Nº 2458, esq. Plaza Isabel la Católica.

DIBUJOS Y PINTURAS DE GIL COIMBRA OJOPI.- Una excelente exposición de dibujos y pinturas de Gil Coimbra Ojopi presenta la Asociación de Mujeres Benianas en la Casa Municipal de Cultura "Franz Tamayo" (2º piso). Coimbra Ojopi, fallecido recientemente en Río de Janeiro (Brasil) ha dejado una gran cantidad de dibujos y pinturas sobre la Guerra del Chaco y otras obras que revelan su preocupación de artista. La muestra es parte del homenaje póstumo que rindió la mencionada Asociación; estará abierta al público hasta el viernes de la próxima semana.

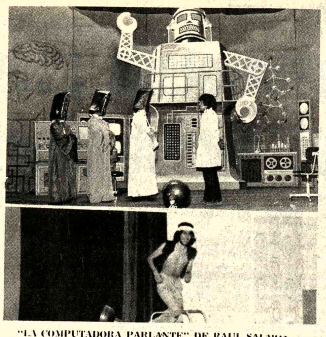

"LA COMPUTADORA PARLANTE" DE RAUL SALMON.- El elenco de Eduardo Cassis estrenó anoche "La computadora parlante" de Raúl Salmón en el Teatro Municipal. Con esta pieza - que estará en cartelera hasta el domingo- se cierra el ciclo teatral con obras de Salmón. En el gráfico, dos aspectos de la obra mencionada.

ARTE Y CULTURA

CONFERENCIA EN LA UMSA SOBRE NEGOCIACION BOLIVIANO-CHILENA

Una nueva conferencia sobre el problema marítimo tendrá lugar hoy en el Paraninfo de la Universidad Mayor de San Andrés.

Corresponderá esta vez hacer conocer sus puntos de vista en torno a la negociación que mantiene nuestro país con Chile, al Dr. Mario Ojara Agreda. Auspiciado por la Confederación Nacional de Profesionales, el internacionalista y catedrático Ojara Agreda abordará el tema intitulado "La negociación con Chile".

El problema del mar ha sido una preocupación constante del pueblo boliviano; pero ahora esta preocupación se ha vuelto más clara porque el país está inmerso en una negociación que le abre las posibilidades de conseguir el ansiado acceso a la costa marítima.

Esta situación, delicada y prometedora a la vez, hace que cualquier disertación sobre el tema congregue a un numeroso público, dispuesto como siempre a conocer nuevos datos sobre la negociación, pero sobre todo interesado en saber el punto de vista y la orientación que tienen los especialistas en la materia.

La Confederación Nacional de Profesionales - después de haber auspiciado la conferencia del Dr. Escobari Cusicanqui - ha invitado a exponer sus puntos de vista al Dr. Mario Ojara Agreda, hoy a horas 18 y 30.

Concurso sobre folclore

La Alcaldía Municipal de Chuquisaca, con el propósito de fomentar la investigación y producción en el campo de la literatura tradicional y folclórica, convoca a un Concurso Nacional de Tradiciones y Leyendas Bolivianas, de acuerdo a las siguientes Bases:

1a.- Podrán intervenir escritores nacionales radicados en cualquier punto del país.

2a.- Los temas deberán ser inéditos y cada uno de ellos constará de dos partes:

a) Una transcripción fiel del tema, con especificación de los informantes y el lugar de la recopilación.

b) Una elaboración literaria (narrativa, descriptiva e interpretativa) hecha sobre la base de la transcripción.

3a.- Las tradiciones y leyendas presentadas deberán alcanzar un mínimo de 150 páginas copiadas a máquina, en cuatro ejemplares, a doble espacio, tamaño carta, con pseudónimo, acompañándose en sobre cerrado y sellado el nombre completo del autor y su dirección.

4a.- Los trabajos se enviarán al Departamento de Cultura de la H. Alcaldía Municipal de Chuquisaca, casilla Nº 213, Sucre, hasta el 1º de agosto de 1976.

5a.- Se establece el premio único de diez mil pesos bolivianos ($b. 10.000).

6a.- El jurado calificador estará integrado por especialistas de reconocido prestigio.

TEATRO "LA FABULA".- El elenco argentino presentó anoche en la Casa Municipal de Cultura "La gran cachetada", obra que nuevamente será puesta en escena hoy a horas 19 y 30. Este buen conjunto cierra sus actuaciones mañana a horas 16.00 con "Viaje en zapatillas", obra para niños.

Pinturas de Coimba Ojopi

La Asociación de Mujeres Benianas presenta en la Casa Municipal de Cultura (2º piso) una serie de óleos, acuarelas, dibujos y bocetos de Gil Coimbra Ojopi, como un homenaje póstumo al recién desaparecido artista beniano.

Coimbra Ojopi, apenas salido de Bachiller, participó en la contienda del Chaco, de esa época, datan sus siempre elogiados dibujos y retratos.

Años después, viajó por el altiplano boliviano y peruano; son fruto de estas búsquedas un conjunto de óleos de fuerte colorido andino.

Los vaivenes políticos obligaron a Coimbra Ojopi a buscar el camino del exilio. Murió hace muy poco en la ciudad de Río de Janeiro.

La Asociación de Mujeres Benianas con un acto cultural y con esta exposición rinde homenaje al desaparecido artista.

Nuevo libro de Wilson Mendieta

POTOSI, 8 (PRESENCIA).- Con la presencia de autoridades departamentales en las instalaciones de Editora "El Siglo", se realizó el pasado martes 6 la entrega del libro GENTES Y CAMINOS DE POTOSI del periodista Wilson Mendieta Pacheco.

Ricardo Bohorquez Ramírez que prologa el libro, Eugenio Flores Vargas y Lucio Reyes Jiménez, editores hicieron la entrega de la obra y dieron detalles sobre su edición, subrayando que "se trata del segundo libro en lo que va del año".

Posteriormente, usaron de la palabra el Prefecto del Departamento, Pbro. José Zárate Victoria; el Alcalde Municipal, Cnl. Lino Pérez Estrada; la Directora Distrital de Educación Urbana, Alicia vda. de Méndez; el Presidente de la Sociedad Geográfica y de Historia Potosí, Luis Alfonso Fernández; y el Coordinador de la Prensa, Enrique Dávila Figueroa. Coincidieron en señalar los oradores la importancia del trabajo, ya que se tiene el propósito de valorar al hombre potosino e integrar las provincias del Departamento.

Por su parte, el autor expresó que "GENTES Y CAMINOS DE POTOSI", no tiene ninguna pretensión literaria y que constituye una inquietud del periodista ligado a su tierra y a los valores representativos de ella".

"Pretendo que este libro sea una forma de integración y de cariño al patrimonio nuestro", señaló Mendieta Pacheco.

GENTES Y CAM DE POTOSI

Posteriormente, los ed del libro ofrecieron un vi honor a los asistentes.

EL LIBRO

GENTES Y CAMINO POTOSI, en sus casi 200 pá con ilustraciones, se div dos partes y simultáne circulará en La Paz, T Ptosí y Tarija.

La primera parte se r a ocho entrevistas a Arm Alba, José Enrique V Marvin Sandi, Daniel Zam Romero, Teófilo Loaiza, N Ballester y otros valores cultura regional. Fig también Carlos Medin Simeón Roncal

La segunda parte prende los siguientes aspe Una vuelta por los Lípez re días; La Tierra de los C el Norte de Potosí para co con una crónica sobre el in mina del Cerro Rico.

Se rindió homenaje en Trinidad a intelectuales desaparecidos

TRINIDAD, 8 (PRESENCIA).- Un emotivo homenaje póstumo se rindió a los escritores benianos desaparecidos, en el salón de Actos de la Alcaldía, auspiciado por la Casa de la Cultura, la universidad y la Comuna.

El Prof. Joaquín Hurtado Chavez, se refirió en apretada pero significativa síntesis a las personalidades de José Chávez Suárez, Mariano Méndez Roca y Horacio Rivero Eguez. El Prof. Emilio Campos Perdriel, hizo una reseña sobre la vida del poeta y escritor Félix Sattori Román, mientras que Arnaldo Lijerón Casanoyas, habló sobre Nataniel García Chávez. Se cerró el homenaje con la personalidad de Gil Coimbra Ojopi, que estuvo a cargo del prof. Roger Becerra.

Una crecida cantidad de asistentes de los círculos sociales e intelectuales de Trinidad, se reunieron allí. El Prof. José Natusch, como representante de la Casa de la Cultura abrió el ciclo en donde se hizo la valoración de cada uno de estos hombres que han insertado la palabra escrita del Beni dentro de la cultura nacional.

José Chávez Suárez, profesor de estado, con una biografía interesante, llegó a escalar hasta el Ministerio de Educación para dejar uno de los volúmenes de mayor importancia para la investigación histórica de estas tierras, cuando escribió su "Historia de Mojos". Mariano Méndez Roca, un bohemio, con un sentido inconformista del status social de su pueblo, fue uno de los escritores que manejó con mucha habilidad, estilo, pureza y agudeza el recurso expresivo, pero con escasa producción que sin embargo no le quita profundidad.

La biografía del Prof. Horacio Rivero es conocida, así como la del poeta y periodista Félix Sattori Román, de quien se habla todavía con la tibieza de sus versos llenos del romance tropical. Nataniel García, hombre de especial vinculación en y fuera del medio, como también la vida del artista Gil Coimbra, significan parte de la personalidad cultural del Beni, cuya jerarquía es reconocida en el ambiente nacional.

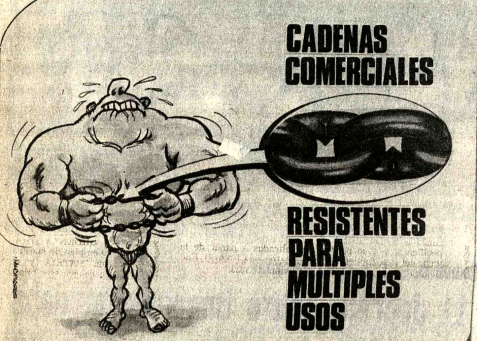

CADENAS COMERCIALES

RESISTENTES PARA MULTIPLES USOS

• PROCEDENCIA ALEMANA DE: 5.6.9.11 y 13 mm.

HANSA Ltda. La firma boliviana de su confianza con mas de 65 años al servicio del país

DEPTO. TECNICO Tels.42836 55219 53661

Sucursales: COCHABAMBA ORURO POTOSI SANTA CRUZ SUCRE TARIJA VILLAZON TUPIZA

Movimiento Nacionalista Revolucionario

El Comité Ejecutivo Nacional del Movimiento Nacionalista Revolucionario, comunica a su militancia que conmemorando el XXIV aniversario del levantamiento popular del 9 de Abril de 1.952, se realizarán los siguientes actos programados para el dia de hoy:

1.- Hs. 11.45 -Misa en memoria de los ex presidentes Busch y Villarroel y de los mártires de la revolución nacional en la iglesia La Merced.

2.- Hs. 12.15 ofrenda floral al pie del farol donde fuera inmolado el presidente Villarroel.

De conformidad al Decreto Supremo del 9/11/74 que prohibe las concentraciones partidarias masivas; a los actos programados sólo concurrirán los ejecutivos nacionales del partido y delegaciones especiales.

La Paz, 9 de abril de 1976

Gral. (r) Ronant Monje Roca
SECRETARIO EJECUTIVO DEL MNR

Confederación Nacional de Profesionales de Bolivia

Conferencia del Internacionalista y Catedrático Dr. MARIO OJARA AGREDA Sobre el Tema:

"LA NEGOCIACION CON CHILE"

HOY VIERNES 9 A HORAS 18.30

PARANINFO UNIVERSITARIO

Yacimientos Petrolíferos Fiscales Bolivianos

Se invita a las Empresas Constructoras del país, de primera, segunda y tercera categorías, legalmente inscritas en el Ministerio de Transportes y Comunicaciones y en la Cámara Boliviana de la Construcción, a presentar propuestas para la Construcción de una ESTACION PARA MANTENIMIENTO DE VEHICULOS en la Zona de Calacoto de esta ciudad.

Los interesados se servirán pasar por nuestra Secretaría de la Junta de Adquisiciones y Contrataciones, 4º piso Oficina Central en la calle Bueno Nº. 185, para retirar el Pliego de Especificaciones Técnicas y planos de construcción, previa cancelación de $b. 1.500.00 en la Sección Caja, 3er. piso.

Las propuestas en sobre lacrado, sellado y con las formalidades legales, se recibirán hasta el día Lunes 10 de Mayo de 1976, a horas 18.00 en las Oficinas de la Secretaría de la Junta de Adquisiciones y Contrataciones.

La Paz, Abril 7 de 1976

Original Firmado por

Ing. ROLANDO PRADA MENDEZ
Gerente General Y.P.F.B.

Comité Político Laboral Nacional

SALUDO AL 9 DE ABRIL DEL COMITE POLITICO NACIONAL LABORAL DEL MOVIMIENTO NACIONALISTA REVOLUCIONARIO.

EL COMITE POLITICO NACIONAL LABORAL DEL MOVIMIENTO NACIONALISTA REVOLUCIONARIO, como la expresión más representativa y legítima del Partido, saluda revolucionariamente la histórica fecha del 9 de Abril de 1952, glorioso hito que marca el inicio de la Revolución Nacional.

Ya se ha escrito de manera relevante y en varios idiomas sobre la trascendental significación y gravitación que tuvo en la Historia no solamente de Bolivia sino de Latinoamérica la Revolución Nacional del 9 de Abril de 1.952, la misma que tuvo la indescriptible virtud, entre muchas, de cambiar las estructuras políticas, feudales, culturales, sociales y económicas en favor del Pueblo Boliviano de la clase trabajadora en particular y de nuestros compañeros campesinos en especial, convirtiendo a Bolivia en un Estado progresista y seguro de su luminoso destino. En este acápite debemos hacer especial mención a la creación por el Movimiento Nacionalista Revolucionario, de la C.O.B. Máximo Organismo Sindical de lucha y defensa del proletariado boliviano.

Nuestro reverente homenaje y eterna gratitud a los fundadores y héroes del Partido que crearon este glorioso Instrumento Político Boliviano, se traduce en nuestra permanente conducta por consolidar, mejorar y enaltecer la condición proletaria del abnegado y heroico militante del Partido del Pueblo, de los humildes, y de los trabajadores del campo y las ciudades.

El Comité Político Nacional Laboral que aglutina en su seno a la mayoría de los sectores laborales del país, es nervio y motor de la existencia y vigencia revolucionaria del Partido que continuará luchando por el bienestar económico social y cultural de nuestros compañeros trabajadores.

El proletariado revolucionario nacionalista en esta magna oportunidad, reitera su plena identificación con las Fuerzas Armadas de la Nación que son la garantía de continuidad del proceso de la Revolución Nacional, encabezadas por el Gral. Don Hugo Banzer Suárez, Gobierno progresista que se ha impuesto el deber de nuestro retorno al MAR; patriótica e ineludible obligación que cuenta con nuestro más decidido respaldo.

En esta magna fecha, los trabajadores Nacionalistas y Revolucionarios de Bolivia, a través del Comité Político Nacional Laboral, ratifican su inalterable espíritu revolucionario, reafirman su vocación Nacionalista y renuevan su inquebrantable fe en que el M.N.R., vanguardizará siempre los destinos de la Patria y de su Pueblo.

SALUD HEROICOS Y ABNEGADOS COMPAÑEROS DEL M.N.R.

GLORIA A LOS CAIDOS POR LA REVOLUCION NACIONAL.
VIVA EL GRAN M.N.R.

Juan Sanjinés Obando
SECRETARIO EJECUTIVO NACIONAL LABORAL DEL M.N.R

P. EL COMANDO NACIONAL LABORAL AMPLIADO.
César Rodríguez, José Bustamante, José Calle , Rufino Pinto, Dámaso Flores B., Guillermo Vega D., Apolinar Osorio, Francisco Paniagua M., Miguel Calderón, José Cordeiro, Julio Rivadeneira, Manuel Barbery, Camilo Morales, Víctor Hugo Nina, Armando Sahonero, Ruperto Ferreyra, Simón Herrera, Severo Avila, Félix de la Fuente, Juan Cossio, Gudelia Morales, Jaime Aranibar, Mario Sosa, Luis Rada, Emeterio Vizcarra, Víctor Elías López,
ES CONFORME:
Víctor Peralta Ríos.
SECRETARIO PERMANENTE

La Paz, 9 de abril de 1976

Ministerio de Educación y Cultura

COMUNICADO

El Ministerio de Educación y Cultura y las Subsecretarías de Educación Urbana y Rural, comunican a los señores profesores postulantes al Curso Nacional de Administración Educativa, programado por el Instituto Superior de Educación, lo siguiente:

a) La nómina de los profesores seleccionados para participar en el Curso, es la que sigue:

1.- Aramayo Ortiz Renán
2.- Araujo Paz Eduardo
3.- Ayala Cusi Carlos
4.- Arévalo Guillén Adrián
5.- Bascopé Suárez César
6.- Becerra Edith Pedraza de
7.- Benavides Averanga Walter
8.- Benavides Leonor Loayza de
9.- Calvimontes Gladys Leytón de
10.- Castro Morón Jorge
11.- Camacho Ramírez Felipe
12.- Catarina Aquipa Esteban
13.- Corregrande Ticona René
14.- Colque Nilda Wilca de
15.- Cortez Vacaflor Jorge
16.- Contreras Jemio Delia
17.- Chaire Janco Edgar
18.- Choquehuanca Huañapaco Eusebio
19.- Dávalos Cabrera Miguel
20.- Del Villar Sarah Rodríguez de
21.- Doria Medina Chavarría Freddy
22.- Echenique Flores Víctor
23.- Flores Julia Geysa Sandoval de
24.- Flores Guerra Aníbal Moisés
25.- Gil Benito Savina
26.- Gutiérrez Nela Miranda de
27.- Gutiérrez Huañapaco Celestino
28.- Guzman Wilma Soria Galvarro de
29.- Lohore Sonia Saavedra de
30.- Larrea Marín Manuel
31.- Ledezma Pérez Hugo
32.- Leytón Pacheco René
33.- Lutinjo Linquilhua Ismael
34.- Martínez Choque Leoncio
35.- Medrano Sandoval Clelia.
36.- Medrano Salamanca Jorge.
37.- Mercado María Esther García de
38.- Miranda Bravo Rómulo
39.- Molina Tejada Illanes Alvaro
40.- Montaño Araúz Bertha Terán de
41.- Morales Carlos Rodolfo.
42.- Muñoz Vargas Bernardo
43.- Nava Mercado José.
44.- Navia Arancibia Freddy
45.- Pantoja Gutierrez José Antonio
46.- Paredes Tarquino Walter
47.- Pérez Medrano Abigaíl
48.- Poma Paz Alberto
49.- Quemaya Moller Carlos Espíritu
50.- Quinteros Limpias Beatriz.
51.- Quispe Turpo José.
52.- Rejas Mirtha Rivero de
53.- Rojas Luna Gerardo
54.- Salomón Angela Pinto de
55.- Sandy Mario Isaac
56.- Sanjinés Valverde Virginia Norma
57.- Sarmiento Herrera Arturo
58.- Siles Vidaurre David
59.- Soria Galvarro Escalera Dora
60.- Torrico Urbina Ayda Luz
61.- Vargas Eguivar Víctor
62.- Velásquez Caballero Teresa de
63.- Vera Vargas Humberto
64.- Villaseca Doria Galvarro Wilma.

b) Los profesores participantes, deberán inscribirse los días 12, 13, 14 y 15 del presente mes, de horas 14:30 a 18:30 en el local del I.S.E., (Colegio Metodista " Instituto Americano" calle Landaeta esquina Héroes del Acre), previa presentación de expedientes y el pago de $b. 100.- por concepto de matrícula e inscripción y $b. 50.- por cada uno de los dos semestres del curso teórico.

c) En el caso de profesores seleccionados que no se inscriban hasta el día 15 de abril, las plazas vacantes serán ocupadas por otros postulantes, que reunan los requisitos exigidos para este Curso.

d) Las labores académicas del Curso Nacional de Administración Educativa, se iniciaran impostergablemente el día 19 de abril.

e) Los profesores participantes, serán declarados en comisión por el Ministerio de Educación y Cultura, con el goce del 100% de sus haberes por todo el tiempo que duren sus estudios, y en sus cargos serán nombrados los respectivos suplentes.

La Paz, 7 de abril de 1976

DEPARTAMENTO DE RELACIONES PUBLICAS Y PRENSA

MINISTERIO DE EDUCACION
PRENSA
LA PAZ-BOLIVIA

Empresa Nacional de Electricidad S.A.

(E N D E)

Invitación a presentación de propuestas para la construcción del edificio ENDE

(Obras Civiles)

La Empresa Nacional de Electricidad S.A. invita a la presentación de propuestas a todas las Empresas Constructoras de Primera Categoría legalmente inscritas en la Cámara Boliviana de la Construcción para la construcción de las Obras Civiles del Edificio para Oficinas de ENDE en Cochabamba.

Los Documentos de Licitación pueden ser adquiridos en la:

Empresa Nacional de Electricidad S.A.
Av. 14 de Enero Nº 4574
Casilla No. 565
Cochabamba - Bolivia

o en la:

Empresa Nacional de Electricidad S.A.
Av. 16 de Julio
Edificio "Avenida" 8o. piso
La Paz - Bolivia

Precio de ejemplar: $b. 1.500.-

El plazo para la presentación de las propuestas vence el 7 de junio de 1976 a hrs. 17:30 en las oficinas de ENDE en Cochabamba.

Se adjudicará al proponente cuya oferta hubiera sido calificada como la más ventajosa. La Empresa se reserva el derecho de declarar desierta la licitación de acuerdo a sus intereses.

Cochabamba, 9 de abril de 1976

El Departamento de Fiscalización de la Dirección General de la Renta Interna, en memoria del que en vida fue licenciado

Don VICTOR QUIROGA PAIVA

(Q.D.D.G.)

Invitan a sus familiares, amigos, compañeros de oficina, colegio de Economistas de Bolivia, y demás personas piadosas, se dignen asistir a la misa que en sufragio de su alma y recordando los ocho días de su llorado fallecimiento mandarán a oficiar el día de hoy viernes 9 del pte. a horas 18 y 30 en la Parroquia "Virgen del Carmen". (calle Colón).

La asistencia a este acto piadoso compromete nuestra gratitud.

Los hijos Wilfred Málaga, Lily de Bravo, Iris de Galán (ausente) Fily de Montoya, Welington Málaga (ausente) Wallace Málaga (ausente) Blanca de Valdez y Teresa de Rodriguez; las hermanas: Esperanza vda. de Silva y Elena vda. de Ocampo, los hijos políticos, tios, primos, nietos y bisnietos de la que en vida fue abnegada madre

Señora Doña LUCIA REMEDIOS VILA vda. de MALAGA

(Q.E.P.D.)

invitan a sus parientes y amistades en especial al personal de la Renta, de las FF.AA., Catastro, Empresa Nacional de Ferrocarriles, Intendencia de Guerra y a todas las personas piadosas se dignen asistir a la misa que recordando el primer mes de su sensible fallecimiento se mandará oficiar el día de mañana sábado 10 de abril a horas 18.30 p.m. en el templo de San Agustín.

Favor que agradecerá la familia doliente.

La Paz, abril de 1976

My. Enrique Zuleta Bravo, esposo; Julio, José, Hernán, Luis, Margarita, Miriam, Vicente, Rafael, Néstor y Antonio Zuleta, hijos; Guillermo Miranda, padre (ausente); Josefa Guzmán, madre; Hernán y Graciela Miranda, hermanos; Margarita Bravo, madre política; tios, hijas políticas, sobrinos, nietos y demás familia de la que en vida fue ejemplar esposa y abnegada madre

Doña AIDA MIRANDA DE ZULETA

(Q. E. P. D.)

Ruegan a Ud.(s) se dignen asistir a la misa de réquiem que en sufragio del alma de la extinta y recordando los 2 años de su llorado fallecimiento mandarán a oficiar el día de mañana sábado 10 del presente a horas 9.00 a.m. en el templo de San Agustín de Viacha.

Su concurrencia a este acto de piedad cristiana será reconocida por la familia doliente.

Viacha, Abril de 1976

El duelo se despide en la puerta del templo.

AGRADECIMIENTO

EN LA CIUDAD DE Sucre, en fechas 6 y 28 de Marzo; con los auxilios de la Santa Religión Católica, y en la paz del Señor dejaron de existir los esposos que en vida fueron ejemplares, abnegados y dignísimos padres:

Ing. FRANCISCO VARGAS ANIBARRO

y

Sra. JOSEFINA VALDA v. de VARGAS

(Q.E.P.D.)

Elena Vargas de Castro, Martha Vargas de Durán, Mary Vargas de Valda, Tuly Vargas de Ferrufino, Hugo Vargas Valda, Hernando Vargas Valda (ausente) y Gustavo Vargas Valda, hijos; Félix Castro, Francisco Durán, Gunnar Valda, Jorge Ferrufino, Josefa Sainz de Vargas y Teresa Reyes de Vargas, hijos políticos; Carmela Valda v. de Alcázar, Bertha Valda de Careaga, Luz Valda de Virreira, Benigno Valda García y Blanca Valda de Tejerina, hermanos; Armando Careaga, Victor Virreira, Gladys de Valda, Eduardo Tejerina y Jahel Gonzales v. de Valda, hermanos políticos; los sobrinos, primos, nietos y demás deudos, agradecen a todas las personas e instituciones que hicieron llegar sus condolencias.

Sociales

REUNIONES

El Ministro de Finanzas, señor Carlos Calvo, ofrecerá el lunes un cocktail en honor de los integrantes de la Misión de la firma Merill Lynch, Pierce, Fenner y Smith Inc. La reunión tendrá lugar en el Circulo de la Unión.

Agenda femenina

VOLUNTARIAS DEL HOSPITAL DEL NIÑO

Las Voluntarias del Hospital del Niño, dentro de su programa preparado con motivo de la celebración del Día de los Derechos del Niño, entregarán el lunes la sala de recreación para los niños internados en ese nosocomio.

A.C.F.

El Club de Madres de la Asociación Cristiana Femenina realizará hoy, a horas 15:30, su sesión ordinaria.

CONCIERTO DE PIANO

La división de Extensión Universitaria y el Goethe Institut invitan el jueves 22, a horas 19:30, al concierto de piano de Iris Carola Carrillo, en el Paraninfo de la UMSA.

BLOQUE FEMENINO DE PROMOCION MORAL

El Bloque Femenino de Promoción Moral se reunirá hoy, bajo la presidencia de la señora Angélica Panozo, con motivo de programar el ciclo de charlas de socias de la entidad en Fábricas y Juntas Vecinales, dentro de su Campaña de Lucha contra el Alcoholismo.

El Embajador de Italia, señor Sergio Kociancick, ofreció ayer una cena a sus relaciones sociales.

El Embajador de los Estados Unidos y la señorade Stedman ofrecieron ayer una recepción para despedir al Embajador del Brasil y la señora de García Souza.

ASOCIACION DEL PERSONAL DIPLOMATICO

La Asociación del Personal diplomático se reunió en una recepción, en la Casa de España, con motivo de presentar a los nuevos socios de la entidad y a la Junta Directiva para la presente gestión.

SOCIEDAD FILARMONICA

Los integrantes de la Sociedad Filarmónica de La Paz se reunieron en casa de la señora Aida Palza de Feirbach.

La Fundación Cultural EMUSA ofreció un vino con motivo de la inauguración de la exposición de escultura de Emiliano Lujan presentada en homenaje a su obra. En la foto, el Alcalde de La Paz, señor Mario Mercado departe con los familiares del artista, en la Galería de Arte de la Av. 16 de Julio 1607.

IN MEMORIAM

Han transcurrido ocho días desde que las BALAS DEL EXTREMISMO cegaron tu vida joven que había estado al servicio de la Seguridad del Estado y la protección de la sociedad, resaltando siempre con el lema que dice: CONTRA EL MAL, POR EL BIEN DE TODOS.

MARIO ROSALES MARQUEZ, compañero de lucha, a quien dentro de nuestra noble familia cariñosamente te llamábamos SARCO, hace ocho días que te alejaste, como aquellos otros que ofrendaron sus vidas con el solo ideal, sano y hermoso que se llama PATRIA, hoy es un día aciago para nosotros, pero nos reconforta el saber que seguiremos tu ejemplo para acabar de una vez por todas con quienes tienden mantos oscuros y negros a nuestro amor por la libertad y nuestra amada BOLIVIA.

SARCO: nuestro Hacedor te escogió para que cumplas tu deber junto a El y desde allí veles por tu acongojada esposa, tus tres adoradas hijitas que ahora quedan desamparadas de tu cariño, tu querida familia y tu Institución que te lloran sinceramente en esta vida.

SARCO: no sabemos por qué has tenido que adelantarte a nosotros sabiendo lo mucho que nos queda por hacer, quizá porque así Dios lo quiso o quizás porque el extremismo tenia miedo de ti y lograron deshacerse de tu presencia imbatible e inexorable para con ellos.

DIOS TODOPODEROSO: te suplicamos de hinojos que tengas a nuestro querido SARCO en tu Santo Reino, en el Paraíso Divino de tu Edén, ya que él se fue a tu lado por llevar tu cristianidad y luchando contra el extremismo ateo.

SARCO: Juramos todos nosotros solemnemente el de seguir luchando para vengar tu muerte y de todos aquellos que te antecedieron... Pero no crean los que te dieron muerte que ella influirá siquiera en algo nuestra convicción, sabemos que tenemos comprometida toda nuestra vida, para con este nuestro ideal: PAZ, ORDEN Y TRABAJO en bien de nuestra querida PATRIA y el futuro de nuestros hijos. Adiós no, sino hasta pronto camarada SARCO. Hasta pronto te decimos tus camaradas del Servicio de Inteligencia del Estado, D.N.O.P. y D.I.N.

En la paz del Señor y confortada con los auxilios de la santa Religión Católica, ha dejado de existir lo que en vida fue ejemplar y abnegada esposa y madre, Doña

HORTENSIA DE LA RIVA DE ESPRELLA

(Q. E. P. D.)

Cnl.DESP. Mario Esprella Encinas, esposo; Gabriel (ausente), María Eugenia Esprella de la Riva, hijos; Sbtte. Javier Gómez Bustillos y Graciela Sejas de Esprella, hijos políticos; Juan y Marina de la Riva C. hermanos; Violeta Eugenia nieta; los hermanos políticos, primos, sobrinos y demás familia, ruegan a sus amistades y personas piadosas, muy especialmente a los miembros de la Policía Boliviana, Mayoridad 18 de Mayo CNSS, Club Social 16 de Julio, se dignen asistir a la misa de cuerpo presente a Hrs. 15.00 y a la traslación de sus restos mortales al Cementerio General el día de hoy viernes 9 del pte. a horas 16.00.

El cortejo fúnebre partirá del Barrio Los Olivos (Alto Seguenconma s/n).

Favor que comprometerá la gratitud de la familia doliente.

La Paz, 9 de Abril de 1976

H. Municipalidad de La Paz

CONVOCATORIA PARA CONSULTORIA Nº 1|76

Por instrucciones del señor Alcalde, se convoca a las Empresas Consultoras legalmente inscritas a efectuar el estudio de consultoría del proyecto "Canalización-Vial Apumalla".

Los términos de referencia y planos de anteproyectos elaborados por esta Municipalidad podrán ser retirados por los interesados del Departamento de Canalización a partir del día 12 de Abril; con objeto de ampliar información se hará una única visita a la zona el día jueves 15 de Abril a horas 9:00 con todos los interesados y personeros de los Departamentos Técnicos.

Las propuestas considerando la urgencia del estudio deberán ser presentadas en el Departamento Legal hasta horas 18:00 del día 30 del presente, de acuerdo al Decreto Ley 10418 de Consultoria.

La Paz, 6 de Abril de 1976

DIRECCION DE RELACIONES PUBLICAS

SKIN ACTIVATOR PHARMATON®

Crema cutánea regeneradora, nutritiva e hidratante contra las arrugas

Contenido 90 ml

Pharmaton SA
Dep. médico-cosmético
Lugano-Bioggio
Suiza

Ventas solamente en farmacias y perfumerías autorizadas.

Parte matrimonial

Neneca Parada Saavedra

José A. Diez de Medina

Participan su enlace matrimonial que con carácter privado se efectuó el día 8 de los corrientes.

La Paz, Abril de 1976

AVISO PERMANENTE al señor

José Blanco Baiza

Se le insinúa pasar por el Departamento de Contabilidad de PRESENCIA, a arreglar cuentas pendientes.

La Paz, Febrero de 1976

La Gerencia

Centro Nacional de Computación

TERCERA CONVOCATORIA A PROPUESTAS Nº 1|76
LICITACION INTERNACIONAL PARA LA PROVISION DE UNA CORTADORA DE MICROFICHAS Y TRES LECTORAS DE MICROFICHAS

El Centro Nacional de Computación, invita a las firmas especializadas en la provisión mencionada en el rubro a presentar sus propuestas de acuerdo a especificaciones que pueden ser retiradas a partir de la fecha del Departamento Administrativo de CENACO, Edificio de la Renta, 9to. piso, Ballivián Nº 1333.

Las propuestas deberán ser presentadas con todos los requisitos y formalidades de Ley, hasta el 20 de abril a horas 18.00 del año en curso, en la Secretaria General de CENACO.

La Paz, Abril 7 de 1976

Los hijos, hijos políticos, sobrinos y demás deudos del que en vida fue:

Ingeniero IVAN F KRSUL JELICIC

(Q.E.P.D.)

Invitan a la misa que recordando los tres meses de su sensible fallecimiento, mandarán oficiar en el Templo de San Juan de Dios, el día de hoy viernes a horas 19.30.

Favor que comprometerá la gratitud de la familia doliente.

La Paz, 9 de abril de 1976

H. Municipalidad de La Paz

XXIV Salón Anual de Artes Plásticas "Pedro Domingo Murillo"

Convocatoria

Por orden del H. Señor Alcalde Municipal de La Paz, se convoca al XXIV Salón Anual de Artes Plásticas, bajo las siguientes condiciones:

A) Gran Premio Anual "Pedro Domingo Murillo" $b. 20.000.-
Este premio se concederá a la obra que a juicio del jurado reuna todos los requisitos de excelencia, en cualesquiera de las especialidades abajo indicadas:

B) Pintura:
a) Primer Premio: $b. 6.000.-

b) Segundo Premio: $b. 4.000.-

C) Escultura:

a) Premio Unico: $b. 6.000.-

D) Montaje: (Arte Cinético, "Ensamblaje" (Construcciones experimentales en materiales sintéticos, plexiglas, chapa metálica, maderas terciadas, etc.)
a)
a) Premio Unico: $b. 5.000.-

E) Grabado:
a) Premio Unico $b. 3.000.-

F) Acuarela:
a) Premio Unico: $b. 3.000.-

G) Dibujo:
a) Premio Unico: $b. 3.000.-

2.- Pueden participar todos los artistas nacionales y los extranjeros que tengan no menos de cinco años de residencia en el país.

3.- Los participantes pueden enviar tres obras, como máximo, en cada una de las especialidades.

4.- Las obras que se envíen deben ser realizadas especialmente para este certamen y no deben haber sido expuestas en otras exposiciones o presentadas en otros concursos.

5.- En la especialidad de escultura, los trabajos deben ser realizados en materiales definitivos (Piedra, mármol, madera, bronce, etc.) No se aceptarán aquellos que no reunan estos requisitos.

6.- Las obras deben ser enviadas con el correspondiente título, firma del autor, fecha de ejecución y debidamente acondicionadas para su exhibición, (las pinturas, correctamente enmarcadas, las acuarelas, grabados y dibujos, con protección de vidrio y las esculturas con su respectiva pedestal). No se aceptarán aquellas que no reunan estos requisitos.

7.- El Jurado Calificador estará presidido por el Director General de Cultura de la H. Municipalidad o su Delegado y conformado por seis miembros, tres nombrados por el H. Consejo Municipal de Cultura, dos elegidos por los artistas concursantes, mediante voto por simple mayoría, uno designado por la Asociación Boliviana de Artistas Plásticos.

8.- Para el discernimiento de los premios, el Jurado procederá en dos instancias, una sesión para seleccionar las obras que a su juicio merezcan ser expuestas y otra para calificación de precios.

9.- El fallo del Jurado es inapelable y está facultado para declarar desierto el concurso, o cualquiera de los premios asignados si así lo considerase adecuado.

10.- Todas las obras premiadas quedarán en propiedad de la H. Municipalidad de La Paz, y pasarán a integrar la colección del Museo Municipal de Arte Moderno.

11.- Ningún concursante podrá obtener más de un premio en cada especialidad.

12.- Los artistas que hubiesen obtenido el Gran Premio Anual "Pedro Domingo Murillo" sólo podrán optar nuevamente a dicha distinción después de cinco años de haberlo merecido.

13.- Las obras deben ser enviadas a la Casa Municipal de la Cultura "Franz Tamayo" hasta el viernes 4 de junio a horas 17:00.

14.- A tiempo de entregar sus obras, los concursantes llenarán un formulario especial, proporcionando su curriculum vitae, datos técnicos de la obra presentada y dos fotografías del artista tamaño carnet.

15.- Las obras que hubiesen sido aceptadas al concurso podrán ser retiradas a partir del 29 de julio del año en curso, concediéndose término hasta el 12 de agosto para el efecto. Si hará responsable de los daños o pérdidas que puedan ocurrir.

La Paz, abril 6, 1976

Contraloría General de la República

El señor Contralor Departamental de Oruro, por el presente edicto, cita, llama y emplaza a los deudores cuyos nombres se especifican a continuación para que en el término estipulado concurran por sí o mediante apoderado a la Contraloría Departamental a responder dentro de los juicios seguidos por el Instituto de Investigaciones Minero Metalúrgicas.

NOMBRES	Suma Adeudada $b.	Pliego de CargoNo	Fecha	Plazo de Pago.
Empresa Minera Virgen de Guadalupe	816.--	46/76	9/III/76	3 días
Empresa Occidental Minerales Corporation	2.889.50	48/76	9/III/76	3 días
Alvaro Oquendo	180.--	47/76	9/III/76	3días
Empresa Minera Sykies	2.817.24	42/76	9/III/76	3 días
Empresa Minera Sud--América	2.641.39	45/76	9/III/76	3 días
Empresa Minera La Recuperada	400.--	39/76	8/III/76	3 días
Empresa Minera Moza	684.62	38/76	8/III/76	3 días
Empresa Minera Bominco	223.95	50/76	9/III/76	3 días
Empresa Minera Buena Esperanza	1.020.--	41/76	9/III/76	3 días
Empresa Minera Andrea Bruno	411.50	43/76	9/III/76	3 días
Empresa Minera Rio Tamanpaya	1.019.78	44/76	9/III/76	3 días
Empresa Minera de Guillermo Illanes	3.310.24	40/76	9/III/76	3 días

Señor Contralor Departamental. Representa. No se pudo dar cumplimiento a las diligencias de notificación con el Pliego de Cargo por desconocerse el domicilio de los deudores arriba mencionados en esta ciudad. Es cuanto representó para fines legales. Oruro, 22 de marzo de 1976. Fdo.Sección Legal Contraloria. A mérito de la representación que antecede, practíquese la citación con el Pliego de Cargo, mediante edicto de acuerdo a lo dispuesto por el Art. 141 del P.C. y Art. 80 del D.S. de 24 de junio de 1954. Fdo. Lic. Conrado Villarroel Ramírez. Contralor Departamental y Juez Coactivo. Fdo. Hugo Rodríguez Hartell. Secretario de la Sección Legal Contraloría.

Oruro, 25 de marzo de 1976
Lic. Conrado Villarroel Ramírez
CONTRALOR DEPARTAMENTAL Y JUEZ COACTIVO

Caja Nacional de Seguridad Social

COMUNICADO

A LOS ASEGURADOS DE LA ZONA DE MIRAFLORES

Habiéndose dispuesto el funcionamiento del Policonsultorio de Miraflores ubicado en la Calle Díaz Romero Nº 1408, a partir del día 9 de abril del presente año, se comunica a los asegurados que habitan entre las calles Panamá, Avenida Bautista Saavedra, margen derecha del Río Orkojahuira y las Villas "Gualberto Villarroel", "San Antonio" y "Copacabana", que deben proceder a su reafiliación de conformidad al D.S. Nº 13214 de 24 de diciembre de 1975, en las oficinas de la Sección Afiliación de la CNSS, ubicadas en la Avenida Mariscal Santa Cruz esquina Almirante Grau.

En el Policonsultorio Miraflores, los asegurados y beneficiarios, recibirán prestaciones médicas de consulta externa.

La Paz, 9 de abril de 1976

RELACIONES PUBLICAS

Concurso Folclórico Infantil en homenaje al Día de los Derechos del Niño

La H. Alcaldía Municipal de La Paz, a través de la Dirección General de Cultura invita a los niños de la ciudad (escuelas, instituciones, conservatorios, academias, etc.) hasta los catorce años de edad, a participar en el concurso de conjuntos folclóricos infantiles a realizarse el domingo 11 del presente, a horas 10,30, en el pasaje peatonal de la Casa Municipal de la Cultura "Franz Tamayo".

Se otorgarán premios especiales a los ganadores.

La Paz, 8 de abril de 1976

Movimiento Nacionalista Revolucionario

al pueblo de Bolivia

COMPAÑERAS Y COMPAÑEROS:

El nuevo aniversario de la revolución de abril, que hoy conmemoramos, tiene para el pueblo boliviano una profunda y particular significación. Vivimos un momento excepcional en la historia de la humanidad y de nuestra patria. En todos los sectores de la actividad económica y política se libra hoy una batalla ideológica de dimensiones universales. Se desmoronan sistemas sociales tradicionales de dominación y vasallaje. Se levantan las naciones débiles contra las grandes potencias que luchan por el dominio del mundo. Y en fin, los pueblos de la América Latina, íntimamente conjuncionados con sus Fuerzas Armadas, se empeñan en una política autónoma e integrada, que resuelva los problemas básicos de la explotación y la dependencia.

Dentro de ese cuadro mundial de luchas, crisis y frustraciones colectivas, el nacionalismo revolucionario se proyecta más que nunca, como la única alternativa de que disponen los países de menor desarrollo, para salir del atraso y la dependencia. Dichos países buscan, por una parte, conquistar su independencia económica, es decir, defender sus recursos naturales, los precios de sus materias primas e impulsar su desarrollo industrial; y, por otra, afianzar su soberanía política entendida como la facultad de elegir libremente su destino, preservando sus instituciones democráticas y sus valores étnicos y culturales.

En Bolivia, el nacionalismo revolucionario como concepción filosófica y estrategia política, ha tenido y tiene un caudillo histórico indiscutible. Ese caudillo es el Movimiento Nacionalista Revolucionario. Por encima de todas las discrepancias partidarias, las ambiciones sectarias y los apetitos personales, nadie puede desconocer que nuestro partido fue el primero que proporcionó a las masas oprimidas una interpretación justa de la realidad nacional; que organizó la alianza militante de obreros, campesinos y clases medias y que con sangre, dolor y sacrificio, las condujo a la victoria final el 9 de abril de 1952.

SIGNIFICADO DE LA REVOLUCION DE ABRIL

En el devenir de nuestra historia, el triunfo popular del 9 de abril, fue el ejemplo clásico de una revolución nacional en la época de declinación del sistema colonial y neocolonial. A partir de esa fecha se produjo en Bolivia, como ya expresamos en anteriores documentos, una auténtica transferencia del poder de manos de la oligarquía minero-feudal a manos de los sectores postergados y explotados del campo, las minas y la ciudad. A esa sustitución de una clase por otras en el Poder - que es la característica fundamental de toda revolución - le siguió una transformación efectiva del régimen económico y social, principalmente, a través de la nacionalización de las minas, la reforma agraria, la seguridad social integral y la elaboración de una estrategia global del desarrollo y la diversificación industrial del país.

La nacionalización de las minas, en efecto, rompió los nexos esenciales de la dependencia al poner en manos del Estado, el control de la fuente principal de sus ingresos y abrió la era de la metal-mecánica. Por su parte la Reforma Agraria que acabó con el latifundio y la servidumbre, al liberar a los campesinos y ampliar el mercado interno de consumo, contribuyó a la redistribución del ingreso y planteó la necesidad de la agroindustria; por último, con la Planificación Industrial comenzó a operarse la Unidad Nacional, integrando a todas las regiones geográficas del país y creando nuevos "Polos" de desarrollo económico y social.

En esta forma, la Revolución Nacionalista del 9 de Abril de 1952, alcanzó una triple y gloriosa dimensión histórica: Fue anti-imperialista, anti-feudal y democrática en su concepción ideológica y en su realización práctica. Y por eso, precisamente, ningún gobierno ni proceso político posterior a la gesta popular de abril, ha podido ni puede prescindir de las transformaciones revolucionarias que ella introdujo. Así lo ha reconocido expresamente el propio Presidente de la República, Gral. Hugo Banzer Suárez, en una última entrevista periodística:

"En cuanto a la revolución nacional iniciada en 1952 y cuyo cauce hemos retomado -ha dicho con máxima entereza y probidad- no debe olvidarse que se apoyó en dos medidas fundamentales: la incorporación del campesino a la vida nacional mediante la Reforma Agraria y la recuperación del poder de decisión política del gobierno nacional, mediante la nacionalización de las minas. Tales conceptos siguen siendo enteramente válidos en la actualidad, y en su momento fueron como lo son hoy apoyados a conciencia por la mayoría del pueblo boliviano. Como resulta obvio, ninguna de esas medidas implica una inclinación de izquierda o de derecha. Además, el control efectivo del poder político por parte del gobierno nacional, como resultado de la transferencia de dicho poder desde las oficinas de las grandes empresas mineras hacia el Palacio de Gobierno, permite que en la actualidad se pueda definir una línea clara de conducta en lo político y en lo económico, poniendo el gobierno al servicio de las mayorías nacionales y no al servicio de intereses privados subalternos"
("Ultima Hora". - 2 de Abril de 1976.).

Tales expresiones del señor Presidente del Gobierno de las Fuerzas Armadas de la Nación, reiteran el hondo significado de la Revolución de Abril y señalan al M.N.R. como la vanguardia organizada y vigente del pueblo boliviano, en su anhelo irrenunciable de liberación nacional y social.

LA REVOLUCION DEL 21 DE AGOSTO DE 1971 y EL ESTADO NACIONAL.

Substancialmente destruida la estructura de la oligarquía minero-feudal e iniciado el proceso de independencia económica, al cabo de casi dos decenios, y por encima de los intereses elementales del pueblo boliviano, se apoderó del gobierno un régimen antinacional, anárquico, alienado y utópico. El M.N.R., sin olvidar su finalidad ideológica de construir un Estado políticamente soberano y socialmente justo, intervino activamente en la revolución del 21 de agosto de 1971 e integró un nuevo modelo de acción política. Ese nuevo modelo político fue el Frente Popular Nacionalista, que contó desde un principio con el respaldo cívico de las Fuerzas Armadas.

El Frente Popular Nacionalista, como hemos afirmado en repetidas oportunidades, no fue el resultado de acuerdos burocráticos entre los Jefes de Falange Socialista Boliviana y el Movimiento Nacionalista Revolucionario. En las condiciones de anarquía social, dispersión del Poder Central y Estancamiento económico, fue por el contrario la única alternativa posible a fin de imponer la paz social, la tranquilidad pública y el retorno al camino de la revolución nacionalista y democrática. Implicaba, por lo tanto, un compromiso histórico sin afanes de predominio partidista alguno. Por desgracia, el Frente Popular no pudo o no supo cohesionar a las clases sociales identificadas con el destino nacional, para superar los efectos depresivos de la crisis originada por la aventura socializante, para organizar un Estado Nacional moderno y centralizado a través de un proceso de democratización efectiva.

Sin embargo, contra lo que afirman los radicalismos de izquierda o de derecha, la experiencia del Frente Popular ha sido altamente positiva. Esa experiencia nos demuestra la urgencia de unificar -superando los errores del pasado- a todos los partidos verazmente nacionalistas y de tradición popular, sobre la base de un programa definido y una táctica flexible, que responda a la realidad boliviana y al proceso político que atravesamos.

En el orden interno es indudable que ningún partido político, en el momento actual, tiene la capacidad suficiente para encarar en su integridad la solución de los problemas del atraso y el subdesarrollo; solución iniciada por el M.N.R. el 9 de abril de 1952.

El régimen de las Fuerzas Armadas no sólo ha preservado la paz y la tranquilidad pública, logrando una tregua social entre los factores que integran el proceso productivo, sino ha obtenido avances efectivos en la estrategia global del desarrollo, despertando la expectativa de los círculos financieros internacionales, traducida en amplias ofertas de créditos y asistencia técnica y económica. Mas, a pesar de lo dicho, el régimen actual adolece de un vacío de poder, esto es, de una ausencia de fuerzas civiles organizadas que lo respalden ideológica y prácticamente. Precisamente, de ese vacío de poder y de la lucha mundial en que hoy están empeñadas las grandes potencias imperialistas y comunistas, se aprovechan los extremistas de izquierda y de derecha, para disminuir la imagen de las Fuerzas Armadas y para tratar de imponernos la agitación subversiva, el anarco-sindicalismo y el terrorismo organizado.

Tales evidencias justifican la necesidad de aglutinar a las fuerzas nacionalistas en un organismo político que interprete y defienda los intereses de obreros, campesinos, intelectuales, estudiantes y artesanos, identificados con el destino de la Nación en la presente etapa de su historia. Y si el camino del desarrollo independiente es el camino de la liberación, el fin estratégico de ese organismo supra-partidario no puede ser otro que la creación de un Estado Nacional, sobre los principios doctrinarios señalados en la "TESIS POLITICA", aprobada en la última CONVENCION NACIONAL DEL MNR. Dichos principios pueden sintetizarse en lo siguiente:

- El Estado Nacional debe convertirse en el agente principal del desarrollo. Solamente un estado vigoroso, expresión de la decisión popular, puede preservar la soberanía nacional y convertirse a la vez en un órgano de servicio con capacidad para conducir y regular la economía.

- Las funciones de afirmación nacional, de planificación del desarrollo y de conducción y gestión directa de las empresas públicas en determinados sectores productivos, tienen que fortalecerse dentro del Estado Nacional. La tarea de la conducción económica y la gestión empresarial pública, debe otorgar a la actividad privada nacional la posibilidad de canalizar sus esfuerzos en torno al objetivo máximo de la liberación.

- El Estado Nacional, en su estructura administrativa, propenderá a un centralismo directivo y a una descentralización operativa. En esta virtud, al asumir el estado el papel de principal inversionista y gestor industrial en sectores como la minería y la metal-mecánica, el petróleo y la petroquímica, los ferrocarriles y comunicaciones, etc., debe proceder a una reforma y una racionalización de la administración pública, evitando los extremos de la tecnocracia alienante y de la burocracia parasitaria.

- El Estado Nacional requiere de una política monetaria flexible y realista que considere el crecimiento prioritario de la economía, sin provocar procesos inflacionarios ni encadenarse a estabilizaciones rigurosas que acentúen la depresión, afecten a la economía popular y retarden el proceso de diversificación industrial.

- El Estado Nacional profundizará, acelerará y planificará la ejecución integral de la Reforma Agraria y el desarrollo de la industria agropecuaria. En los países en vías de desarrollo como el nuestro, la Reforma Agraria posee un doble carácter: Por una parte, en cuanto es una medida destinada a emancipar a una inmensa mayoría nacional sometida a servidumbre, debe dar una respuesta adecuada a las exigencias de los campesinos desposeídos, dotándoles de propiedades colectivas y promoviendo un amplio movimiento cooperativista. Por otra, en cuanto es una medida técnica y económica, debe racionalizar la producción agropecuaria, su industrialización y su comercialización.

- El Estado Nacional debe imponer un sistema educativo unitario, popular y gratuito con una orientación humanística técnica y científica, que erradique progresivamente el analfabetismo, despierte las aptitudes críticas y creativas del hombre boliviano y enseñe el cultivo de nuestros valores nacionales étnicos y culturales. Para lograr tales objetivos debe realizarse una reforma educativa profunda, orientada a la formación de profesionales, técnicos, expertos y mano de obra calificada en todos los niveles que requiere el desarrollo económico y social del país.

- Como la Revolución Nacional es una tarea que compromete el destino individual y la suerte de toda la República, el Estado Nacional no podrá desenvolverse sin una efectiva participación popular. Esa participación descansará en el respeto y reconocimiento de los derechos humanos y de las libertades democráticas para todas las personas y clases sociales, dentro de los marcos señalados por la ley.

- El Estado Nacional impondrá una justicia distributiva, cada vez más amplia y racional, en la misma medida en que se desarrolle la economía del país. Su tránsito hacia formas sociales superiores dependerá, en todo caso, de la previa solución de los problemas centrales de la etapa democrática de su revolución y de la ulterior correlación de fuerzas nacionales e internacionales.

LAS FUERZAS ARMADAS DE LA NACION.

A partir de la tragedia nacional que significó la Guerra del Chaco, las Fuerzas Armadas adoptaron posiciones claras y definidas en defensa de la nacionalidad oprimida. Sin entrar en el arduo detalle, bastaría mencionar que fue el General David Toro el que nacionalizó el petróleo boliviano, hasta entonces en manos de la Standard Oil y que le correspondió al Cnl. Germán Busch acentuar las tendencias anti-colonialistas con el Decreto Ley de 7 de Junio de 1939, sobre concentración de divisas y utilidades mineras.

Posteriormente el Cnl. Gualberto Villarroel, con el apoyo político y militante del MNR, intentó llevar a la práctica un vasto programa de revolución popular y democrática. Realizó, en efecto, el primer Congreso Nacional de Campesinos y organizó la Federación Sindical de Trabajadores Mineros de Bolivia, la Unión Nacional de Trabajadores Fabriles de Bolivia y la Federación de Trabajadores en Harina. Abolió el pongueaje y los servicios gratuitos a que estaban sometidos los campesinos y, en fin, concedió beneficios amplios tales como aguinaldos, primas anuales, indemnización por retiro voluntario, participación en la Caja de Seguro y Ahorro Obrero y otros semejantes.

Por último, destruída como fue la estructura oprobiosa de la Oligarquía minero-feudal con la Victoria nacional del 9 de abril de 1952 y abierto el camino de la liberación con la Nacionalización de las minas, la Reforma Agraria, el Voto Universal y la diversificación industrial, fue el General Hugo Banzer Suárez, a nombre de las Fuerzas Armadas, el que retomó las banderas de la Revolución Nacionalista para crear un verdadero Estado Nacional, que nos permita administrar nuestros propios recursos, alcanzar nuestra plena soberanía política y elegir nuestro propio destino, sin imposiciones extranjeras de ninguna clase.

La adhesión del M.N.R., a las Fuerzas Armadas no responde, pues, a propósitos oportunistas del momento. Responde por el contrario, a convicciones profundas fundadas en esa tradición de lucha en favor del pueblo explotado y oprimido. Por otra parte, en las condiciones actuales de radicalización polarizada de los extremismos de izquierda y de derecha, es indiscutible que las Fuerzas Armadas están en la posibilidad y en el deber de evitar la destrucción misma de la nacionalidad, aglutinando a todos los sectores integrativos del país.

Por eso, el Estado Nacional que propicia el MNR, debe vincularse estrechamente con la formación y la promoción política de los trabajadores de las minas del campo y de la ciudad, con el apoyo cívico y activo de las Fuerzas Armadas de la Nación. En rigor, las Fuerzas Armadas no pueden convertirse en entidades políticas revolucionarias o contrarrevolucionarias ni pueden perpetuarse indefinidamente en el poder. Sin embargo, en las naciones en vías de desarrollo como la nuestra, las Fuerzas Armadas han adquirido ya una clara conciencia de su rol histórico y de su misión fundamental de preservar a la Nación con justicia social y libertad ciudadana.

EL MOVIMIENTO SINDICAL

La estructuración del movimiento obrero y campesino en una poderosa entidad sindical que exprese los intereses y las necesidades elementales de los trabajadores de Bolivia, constituyó otra conquista trascendental de la victoria popular del 9 de abril de 1952. Esa entidad fue la Central Obrera Boliviana.

La COB, sin embargo, por obra de algunos dirigentes sectarios y comprometidos con esquemas políticos foráneos, desvirtuó el sentido de la acción sindical y cayó en contradicciones ideológicas que la debilitaron internamente y la alejaron de las concepciones del Nacionalismo Revolucionario. Tales contradicciones pueden sintetizarse en la confusión introducida por sus líderes entre Sindicato y partido político, en la pérdida de la independencia y la democracia sindical y en el defectuoso enfoque del proceso de liberación nacional y social. De ahí la línea de "seguidismo" político que caracterizó la actuación pública de la COB, la gimnasia huelguística que impuso a sus afiliados y la anarquía que introdujo en el proceso productivo.

En la actualidad, merced a la comprensión y a la serenidad que ha demostrado los trabajadores organizados, los sindicatos y sus organizaciones matrices, ya no son instrumentos de política disociadora. Los dirigentes ha adquirido una clara conciencia de sus responsabilidades; se han integrado proceso de recuperación económica y han abandonado -en su gran mayoría- clásica beligerancia que los caracterizaba. Y las masas laborales, tomadas en conjunto, han comprendido que la estabilidad política y la tregua social, so indispensables para elevar sus índices de vida y de cultura. Esas masas cuenta con una vanguardia política que por su programa y su composición policlasista es el Movimiento Nacionalista Revolucionario.

Por eso, el MNR en el orden sindical, reafirma los siguientes principios:
- Respeto y garantías para el libre ejercicio de la acción sindical.

- Reorganización de los Sindicatos, Federaciones, Confederaciones y de la CO B, dentro de la más absoluta libertad sindical, independencia y democraci interna, convirtiéndolas en instrumento de promoción social y defensa de los intereses específicos de sus afiliados.
- Salarios justos vitales en relación a una mayor productividad rentable.

El Movimiento Nacionalista Revolucionario no cejará jamás en su lucha para que los trabajadores obtengan una justa participación en las utilidades de las Empresas. Luchará para que los empresarios contribuyan con una parte de sus beneficios en favor de los que con su trabajo y esfuerzo, sostienen las ganancias patronales y la economía del país en su conjunto. Y luchará, en fin, para que los mercaderes especulen menos y para que el sacrificio sea igual par todos.

POLITICA INTERNACIONAL.

Los postulados que informan la política internacional del Movimient Nacionalista Revolucionario, han surgido de nuestra experiencia histórica y d nuestro programa ideológico de liberación nacional y social. Esos postulado pueden concretarse en la forma que sigue:

— Adhesión a los básicos principios de no intervención y auto determinación de los pueblos y Naciones. Creemos que cada pueblo tie derecho a darse la forma de gobierno que más convenga a sus intereses siempre que al hacerlo, no afecte la soberanía y la independencia de otros pue blos. Condenamos por eso, la oprobiosa influencia de las entidades trans nacionales y la pretensión extremista de imponernos esquemas políticos ajeno a nuestra realidad.

— Igualdad jurídica de los Estados como una garantía para la subsistenci del sistema de seguridad colectiva, así como el compromiso de arreglar la controversias internacionales por medios pacíficos.

— Vigencia del pluralismo ideológico y consiguiente establecimiento de relaciones diplomáticas y comerciales con todas las naciones y pueblos de mundo.

— Promoción de niveles de vida, trabajo, salud y educación y vivienda para todos, con la cooperación y la asistencia internacionales.

— Adhesión a los principios y a las prácticas de la integración regional y sub-regional Latinoamericana, sobre todo, en lo que concierne al trato pre ferencial a los países de menor desarrollo relativo.

En lo que respecta al problema de nuestra mediterraneidad, el Movimiento Nacionalista Revolucionario proclama la unidad del pueblo boliviano en torno a las gestiones globales iniciadas por el Régimen de las Fuerzas Armadas. Esa posición, sin embargo, está condicionada a los siguientes aspectos generales:
— La solución del problema marítimo debe consultar los intereses y los derechos de Bolivia, Chile y Perú, sin enajenaciones territoriales, mengua de so beranía y trueque de recursos naturales desproporcionados.

— Las fórmulas finales, previa consulta a la opinión nacional en todos sus sectores sociales, deben establecerse de acuerdo al Derecho Internacional y al espíritu de justicia de los pueblos hermanos de la América Latina, rei teradamente expresados a nuestro país.

MENSAJE:

Por un raro designio del destino, en este nuevo aniversario de la Revolución de Abril -cediendo al pedido clamoroso de la militancia de base y a las reiteradas invitaciones de numerosos Comandos Departamentales, Territoriales y Fun cionales- hemos aceptado la tarea de dirigirlo hasta la próxima Convención Nacional del MNR. Y como el nacionalismo es una doctrina de justicia y un cre do de Libertad, lo hacemos con la íntima satisfacción del militante que cumple con su deber; del militante movimientista que ha hecho un culto de la Patria, de su programa y de su pueblo.

Más que nunca, en la nueva etapa a la que ingresamos, estamos obligados a demostrar que el Movimiento Nacionalista Revolucionario, continúa siendo la Fuerza política más numerosa e ideológicamente más combativa del país. Estamos obligados a mantener la unidad, la disciplina y la lealtad en todos los niveles partidarios. Y estamos obligados a dar nuevos ejemplos de entereza moral y entrega total a nuestra causa.

En el Movimiento Nacionalista Revolucionario, en los actuales momentos, hay una enorme fuerza revolucionaria acumulada pero no organizada. Por eso, una de las tareas fundamentales que nos aguarda, es formar cuadros dirigentes que conozcan las limpias tradiciones del partido. De ahí que hacemos un llamado fraterno a los compañeros que se han apartado de la actividad partidaria, para que se reincorporen a su seno; para que, como en las épocas heroicas del 9 de abril de 1952 mantengamos su mística y su sacrificio.

Necesitamos también, como imperativo histórico, sostener la pureza de nuestro programa y de nuestra ideología nacionalista. No debemos permitir, bajo ningún concepto, las desviaciones ultraizquierdistas que traicionan a los trabajadores y las desviaciones ultraderechistas que traicionan a la Nación. En este aspecto, más que en ningún otro, debe ponerse a prueba la capacidad vigilante del Partido y de su aguerrida militancia.

Ajenos a toda pasión inferior y sin ambiciones personales o de grupo, con la modestia y la fidelidad manifestada al Partido en todos los momentos de nuestras vidas, invitamos a las mujeres, a los obreros y a los campesinos, a la juventud, a los profesionales y a la militancia en general del M.N.R., a incorporarse activamente a nuestras filas, reponer la democracia partidaria, el diálogo constructivo y la disciplina consciente y reflexiva. Y en torno a esa consigna, un solo grito de optimismo y esperanza: "TODA BOLIVIA CON EL MNR".

La Paz, 9 de Abril de 1976.

EL COMITE POLITICO NACIONAL INTERINO DEL MNR.

Gral.(r) Ronant Monje Roca
Secretario Ejecutivo

Juan Sanjinés Ovando
Strio. Ejecutivo Laboral.

Víctor Artieda, Gral.(r) Eusebio Amusquibar, Rudy Arce, Raúl Olmos S., María Luisa Ribera, Francisco Guzmán A., José Calle, Gral(r) Alfredo Pacheco, Gral.(r) Jaime Bilbao, Mario Sanjinés U., Freddy Henrich, Víctor Peralta, Reynaldo Urquizo, Carlos Ramírez, Jorge Monje, René Saavedra, Gonzalo Sánchez de Loría, Prudencio Meneses, Nelson Orosco, Juan Cossio, Lidia Oblitas, Pedro Pérez Méndez, Norma Prudencio, Wálter Kaune, Hugo Illanes.

TEATRO MUNICIPAL

Tanda y Noche, éxito de LA COMPUTADORA PARLANTE por el elenco del TNP. Nueva Obra de Raúl Salmón. Platea 20.00, Anfiteatro 15.00, Galería 10.00

MONJE CAMPERO Tel. 23333

Matinée, Tanda y Noche CHINO LOS CABALLOS DE VALDEZ. Apta para todo público. Matinée 9.10, Tanda y Noche 11.10.

EBRO Tel. 42939

Matinée, Tanda y Noche dobles BLACK BELT JONES CONTRA LA MAFIA y LOS RITOS SATANICOS DE DRACULA. Censura 18 años. Matinée 5.10, 4.10, Tanda y Noche 5.60, 4.60.

16 DE JULIO Tel. 52119

Horario especial por largometraje. 1ra. Función Hs. 15.00, 2da. Función Hs. 19.15 BEN HUR. (apta para todo público). Matinée 9.10, Tanda 11.10.

SCALA Tel. 23535

Matinée, Tanda y Noche MENDIGAR PARA VIVIR. Apta para todo público. Matinée 7.10, 9.10, Tanda y Noche 9.10, 11.10.

6 DE AGOSTO Tel. 23829

Matinée, Tanda y Noche (Mayores de 14 años). TWINKY. Actualidades Mundiales N° 12. Matinée Platea 9.10, Mezzanine 11.10.

TESLA Tel. 53803

Matinée, Tanda y Noche LOS SUPERVIVIENTES DE LOS ANDES (Censura 14 años). Además el noticiero EL MUNDO AL INSTANTE. Matinée, Tanda y Noche 14.00, 12.00

PRINCESA Tel. 51821

Matinée, Tanda y Noche LES FEMES (Las mujeres). (Prohibida menores de 21 años). Además el noticiero EL MUNDO AL INSTANTE. Matinée, Tanda y Noche 6.10, 5.10, 4.10.

HOY EN CINES TV

UNIVERSO Tel. 42660

Matinée, Tanda y Noche INVESTIGADOR PRIVADO. (apta para todo público). Matinée Mezzanine 9.10, Platea 7.10, Tanda y Noche Mezzanine 11.10, Platea 9.10.

PARIS Tel. 29704

Matinée, Tanda y Noche UN MUNDO OLVIDADO (apta para todo público). Matinée, Tanda y Noche 7.10.

NOBEL Tel. 57387

Matinée y Noche dobles EL IMPERIO DEL SOL y TRINITY DE HONG KONG, Tanda TRINITY DE HONG KONG. Censura todo público. Matinée, Tanda y Noche 6.10.

MURILLO Tel. 52647

Matinée, Tanda y Noche doble LA LEYENDA DEL NEGRO CHARLEY y AHORA MI NOMBRE ES NADIE. Matinée 5.10, 3.60, Tanda y Noche 5.60, 4.10.

15.20 POPEYE
15.46 RUF Y REDY
16.30 TELECLASES
17.18 HIPO Y DON CUERVO
17.30 ANTENA MINERA
18.36 TOMA
19.30 ENTREVISTA FE BAHAI
19.40 DEPORTIVO 7
20.00 TELENOTICIOSO BOLIVIANO
20.25 UN PAIS UN MAÑANA
20.38 LA GRAN HISTORIA
21.00 EL NIÑO FELIZ
21.30 COMPLEJO "ACHUMANI"
21.54 LA GENTE DE MI BARRIO
22.09 EMERGENCIA
23.00 TUNEL DEL TIEMPO
23.51 CIERRE EMISION

* * * * * * * * * * * *

BOLIVAR Tel. 25051

Matinée, Tanda y Noche EL PALACIO DE LOS ANGELES. Sólo mayores de 21 años.

AVENIDA Tel. 25409

Matinée, Tanda y Noche LOCA EVASION. Todo público.

ILLIMANI Tel. 42755

Matinée, Tanda y Noche doble ME HE DE COMER ESA TUNA y SU NOMBRE HACIA TEMBLAR. Matinée 3.10, Tanda y Noche 4.10, .

ROXY

Matinée doble BATALLA DE INGLATERRA y PUÑO ASESINO (16 años). Tanda y Noche dobles LA BATALLA DE INGLATERRA y LOS ANGELES DEL DEMONIO (18 años). Matinée 5.10, Tanda y Noche 5.60.

VARIEDADES Tel. 24071

Matinée doble EL GOLPE SECRETO DEL KARATISTA y SHAFT BORRASCA MORTAL. Tanda y Noche dobles SHAFT BORRASCA MORTAL y LA GRAN RUTA. (Censura 21 años). Matinée 5.10, 3.60, Tanda y Noche 5.60, 4.10.

IMPERIO Tel. 40511

Matinée, Tanda dobles EL REGRESO DE SABATA y QUEIMADA, Noche doble KAMASUTRA y EL REGRESO DE SABATA. Matinée 5.10, 3.60, Tanda y Noche 5.60, 4.10.

LA PAZ Tel. 53842

Matinée, Tanda y Noche LA MADRE MARIA. Apta para todo público. Matinée 7.10, 9.10, Tanda y Noche 9.10, 11.10.

MIRAFLORES Tel. 51359

Matinée, Tanda y Noche LA BATALLA DEL KHAN (BATAL KHAN) y EL RETO DE VALDEZ. Matinée 5.10, Tanda y Noche 5.60.

MONUMENTAL ROBY

Matinée, Tanda y Noche EL ELEFANTE Y YO. (apta para todo público). Matinée Platea 7.10, Gal. 4.60, Tanda y Noche Platea 9.10, Gal. 5.10.

ABAROA Tel. 50252

Matinée, Tanda y Noche dobles LA VENGANZA DE SANDOKAN y EL INVENCIBLE SUPERMAN. Matinée 5.10, 3.60, Tanda y Noche 5.60, 4.10.

SAN CALIXTO

Matinée, Tanda y Noche dobles EL KUN FUNG DE UN CAMPEON, y LOS MUCHACHOS DE ANTES NO USABAN GOMINA.

MEXICO Tel. 26867

Matinée, Tanda y Noche doble UN PIRATA DE DOCE AÑOS y LA OTRA MUJER. Matinée 5.10, 4.10, Tanda y Noche 5.60, 4.60.

MADRID

Matinée, Tanda doble SIN SALIDA y EL HIJO DEL PUEBLO, Noche LOS DIAS DEL AMOR. Mayores de 21 años. Matinée, Tanda y Noche Platea 4.60, Mezzanine 5.10.

ESMERALDA Tel. 52454

Matinée, Tanda y Noche dobles EL DOBLE SALTO DEL KUNG FU y EL ESPADACHIN DE LA MUERTE. Matinée 5.10, Tanda y Noche 5.60.

BUSCH Tel. 53694

Matinée y Tanda doble LA VENGANZA DEL CAMPEON KUNG FU y KUNG FU MORTAL, Noche KUNG FU MORTAL y LA VENGANZA DEL SEXO.

LIBERTAD Tel. 53825

Matinée, Tanda y Noche dobles EL BOXEADOR DE KUANG TONG y MUELLE 7 NIDO DE RATAS CHINAS. Matinée 5.10, Tanda y Noche 5.60.

Local para oficinas

En alquiler se requiere 350 mts2 para oficinas preferentemente en zona central Sopocachi o San Pedro, teléfono, servicios.

Enviar oferta a Casilla 1609 o información a teléfonos 62201—62203.

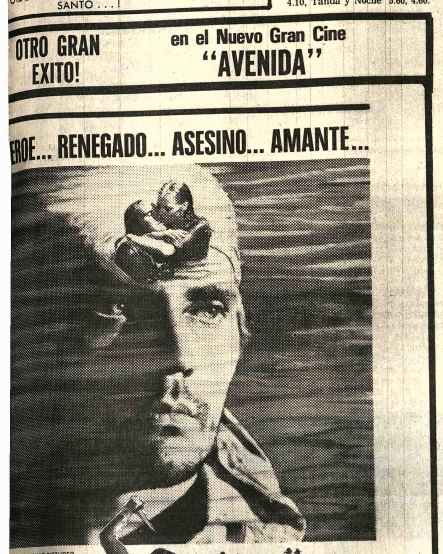

Instituto de Educación Bancaria

2da. CONVOCATORIA A PROPUESTAS

PARA LA CONSTRUCCION DEL EDIFICIO EDUCACIONAL ZONA DE MIRAFLORES - LA PAZ

Por decisión de la H. Junta de Licitaciones del Instituto de Educación Bancaria se declara desierta la 1ra. Convocatoria; el Consejo Administrativo del Instituto, convoca al 2do. llamamiento a las empresas constructoras de Segunda, Tercera y Cuarta Categoría, que tengan interés a presentar propuestas para la construcción de un Edificio Educacional en la zona de Miraflores de esta ciudad, cuyas características generales son: 2.482 metros cuadrados de construcción distribuidos en dos bloques de cuatro plantas cada uno.

La presente convocatoria se regirá por el Decreto Ley N°. 10120 de fecha 2 de febrero de 1972, que regula las licitaciones para obras del sector público.

El presupuesto oficial asciende a la suma de $b. 4.509.636.- (CUATRO MILLONES QUINIENTOS NUEVE MIL SEISCIENTOS TREINTA Y SEIS 00/100 PESOS BOLIVIANOS).

Esta obra se realizará con financiamiento propio.

Los planos, pliegos de especificaciones y demás documentos pueden adquirirse a un costo de $b. 2.000.- (DOS MIL 00/100 PESOS BOLIVIANOS) en las oficinas de Administración del Instituto, Pasaje Aviador N°. 2063 (al fondo) sobre la Avenida Arce, La Paz, Teléfono N°. 24510.

Las propuestas deberán presentarse de acuerdo a lo establecido en los artículos 19°, 20° y 21° del referido Decreto Ley, en las mismas oficinas de Administración, hasta horas 16 (4 p.m.) del día miércoles 28 de abril de 1976.

La Honorable Junta de Licitaciones se reunirá el mismo día a horas 16.30 p.m. para proponder a la apertura de las propuestas.

La Paz, 8 de abril de 1976.

Asesoria Técnica Legal

Vº Bº
Sr. Jaime Castro Zubieta
PRESIDENTE DEL CONSEJO ADMINISTRATIVO.

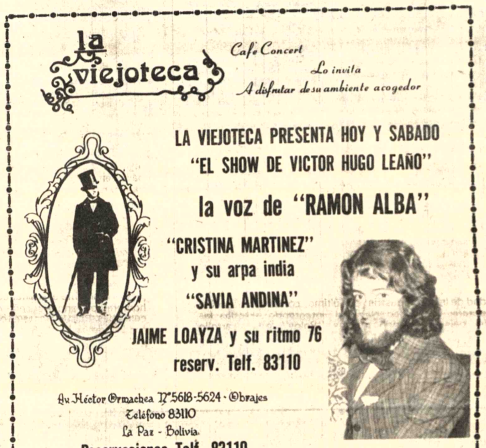

CRISTO,
LUZ DEL MUNDO

En un mundo desgarrado por guerras y odios, degradado en sus valores éticos y morales, nos llega, a través de 20 siglos, la luz que emana de Cristo, y nos guía hacia un puerto de amor y esperanza. Lea este confortante artículo en Selecciones de abril, la revista-libro.

AVISOS ECONOMICOS

Revistas Libros

GISBERT Y CIA. S.A.
Casilla 195
NUESTRA OFERTA:
FIESER- Química Orgánica Superior 2 tms.
CURTMAN- Análisis Química Cualitativo
FREY - Problemas de Química
TOMEO - Fundamentos de Química Técnica
SORUM - Introducción al Análisis Cualitativo
Semimicro
SIENKO PLANE - Química
SLABAUGH - Química General
RITTER - Introducción a la Química
CHOPPIN - Química

Profesores Academias

ALEMAN Clases a domicilio (Todo nivel), teléfono 29616 (7-9/70263)

Departamentos Habitaciones

ALQUILER Dos habitaciones final Bolívar. Referencias teléfono 43005 (7-8/70273)

HOTEL ATLANTIC Av. Armentia 521, teléfono 23342, habitaciones individuales $b. 20.- Delegaciones convencional (5 - 10-IV/69133)

DOY ANTICRETICO Dos habitaciones, cocina, derecho a baño. Referencias Yanacocha 1186 (6-8/70256)

SOPOCACHI Alquilo confortable y soleado dormitorio con pensión a dos personas teléfono 28079 (7-13/70267)

Carvajal - Yanacocha 448.- Departamento pequeño Miraflores calle Estados Unidos alquiler, entrega vacia, otros departamentos distintas zonas (9-10)

Carvajal - Yanacocha 448.- Tel. 54862.- Habitaciones calle Tumusla anticrético una habitación calle Tejada Sorzano anticrético

Carvajal - Yanacocha 448.- Departamento Villa Fatima calle Covendo un dormitorio dependencias garaje, jardin anticrético otros departamentos distintas zonas pida datos (9-10)

DEPARTAMENTO AMPLIO Independiente en dos plantas tres dormitorios garaje Ref. teléfono 83984 (9/70288)

Carvajal - Yanacocha 448.- Habitaciones anticretico calle Yanacocha - Otras Av. Illmani, anticretico - Otras habitaciones distintas zonas. Pida informaciones. (9-10)

Casas

SEÑORES PROPIETARIOS Si Uds. desean alquilar o dar en anticrético su casa o departamento COMERCIAL OFICINA "2" le ofrece acomodárselo de inmediato a personas Nacionales y Extranjeras quienes ofrecen buenas garantías y alquileres DELANTADOS favor llamarnos al teléfono 55022 o visitarnos en AYACUCHO "266" propietarios no pagan comisión (2-11/70127)

CASA Vendemos casa Miraflores, sin intermediarios, teléfono 51417 (7-8/60264)

COMERCIAL OFICINA "2" Urgente necesita casas terrenos en CUALQUIER PARTE de la Ciudad ya que tenemos pedidos de compra al CONTADO favor comunicarse con nuestra oficina teléfono 55022 en CALLE AYACUCHO 266 (2-11/70117)

Carvajal- Yanacocha 448.- Vende casa Villa Armonia Av. Costanera diez habitaciones, bonita ubicación ocasión 90.000.- casa ciudad Satélite Plan 266 departamento tres dormitorios, dependencias.

Carvajal - Yanacocha 448.- Vende casa calle Corrales dos departamentos, jardín entrega inmediata, Casa Villa Nueva Potosí diez habitaciones, dependencias.

VENDO CASA Tres departamentos Miraflores. Teléfono 2-6354 (6-8/70252)

CASA TERRENOS Oruro vendo llamar 52238 Referencias La Paz teléfono 26260 (9/70279)

Carvajal - Yanacocha 448.- Vende casa calle Armaza, dos departamentos, jardín garaje amplio vacia excelente ubicación - Casa prolongación Gallardo vacia 160.000 (9-10)

VENDO Dos casas juntas sobre 430 mts. una con pensión, otra con garaje. Puente Topater. Juan Gutiérrez 806 teléfono 50899 (8-12/70269)

EN VENTA Casa 1 piso, 2 patios, Garaje Villa Victoria Pilcomayo Apumalla 451 Referencias misma casa, teléfono 51618 (9-12/70282)

Carvajal - Yanacocha 448.- Vende casa Plaza San Martin, tres departamentos, entrega vacia excelente ubicación Casa Obrajes calle 16 tres departamentos amplia terraza vacia por estrenar (9-10)

Carvajal Yanacocha 448.- Tel. 54862- Vende casa Villa Fatima calle Yanacachi frente Fábrica Chocolates vacia facilidades de Casa como terreno calle Bueno 800 mts. ocasión motivo de viaje (9-10)

CASA Se vende casa en zona céntrica sin intermediarios. Referencias Sucre y Colón 1330 (27-1/IV/69914)

Carvajal - Yanacocha 448.- Vende casa como terreno calle Bueno 800 mts. excelente ubicación (9-10)

Carvajal - Yanacocha 448.- Tel. 54862- Vende casa, Otero de la Vega, dos departamentos sobre dos calles, garaje Garzonier dependencias entrega vacia ocasión - Casa calle Bustamante cerca Eloy Salmón dos pisos habitaciones tienda lugar comercial entrega vacia. (9-10)

Carvajal - Yanacocha 448.- Vende casa, calle Ingavi departamento completo entrega vacia cerca Av. Montes excelente ubicación motivo viaje - Casa Villa Victoria Av. Quintanilla Zuazo dos plantas amplio local con negocio establecido precio ocasión. vacia (9-10)

SE VENDE o se alquila hermosa casa de dos departamentos o dos cuadras de la plaza España sobre la calle Victor Sanjinés N°. 2883. Referencias teléfono 40347 (9-11/64229)

Carvajal - Yanacocha 448.- Vende casa con Alojamiento 28 camas, seis baños, amplio patio garaje para muchos carros, zona Gran Poder entrega vacia motivo viaje, excelente lugar ocasión Casa Alto Miraflores calle Loza dos departamentos, dependencias, baños cerca Plaza Villarroel entrega vacia (9-10)

Carvajal - Yanacocha 448.- Vende casa Plaza Uyuni cinco departamentos, almacenes excelente ubicación vacia - Casa Sopocachi Alto calle Borda departamento tres dormitorios, dependencias entrega vacia, ocasión (9-10)

ofertas especiales

OPORTUNIDAD Vendo negocio de respuestos automotrices, con excelente ubicación teléfono 54554 (8-13/70270)

Propiedades Terrenos

TERRENOS Santa Cruz Vendo o permuto por vehículo teléfono 26260 (9/70279)

VENDO Propiedad Agrícola-Ganadera Santa Cruz 890 hectáreas $b. 250.- la hectárea. Ref: Teléfono 56682, acepto permutas (4-8/70144)

Carvajal - Yanacocha 448.- Tel. 54862.- Vende lote Plaza Villarroel 300 ocasión (9-10)

Carvajal - Yanacocha 448.- Vende lote Villa San Antonio Av. 31 de Octubre con construcción cerca fábrica de fideos, ocasión lote Alto La Paz sobre camino Panamericano 1200 mts. buen lugar, ocasión Otro Villa Dolores 300 cerca Plaza precio 40.000 ganga (9-10)

Carvajal - Yanacocha 448.- Vende lote en Seguencoma 1.004 mts. cercado cerca Academia de Policias - Lote Achumani 304 mts. buen lugar Otros 315 ocasión (9-10)

Carvajal - Yanacocha 448.- Telf. 54862.- Vende lotes Alto Miraflores calle Adriana Pariente 263 mts. con material de construcción - Vende lote Irpavi 302 mts. buen lugar (9-10)

Carvajal - Yanacocha 448.- Tel. 54862.- Vende lote Villa Copacabana calle Alvaro Barba sobre 285 mts. precio ocasión - Casa Alto Chijini cuatro habitaciones cocina precio ocasión. (9-10)

Técnicos

PLOMERO Se hacen instalaciones y reparaciones. Teléfono 54306 (5-9/70148)

TELEVISORES Se reparan a DOMICILIO con GARANTIA teléfono 60120 (5-9/70251)

T.V. SERVICIO NIVICO Reparación de televisores Nivico y otras marcas con garantía a domicilio, teléfono 53876 (30-10/69932)

REPARAMOS Televisores a domicilio teléfono 57976 - 29076 (7-8/70261)

REPARACIONES Refrigeradores, lavarropas, cocinas, toda marca, teléfono 60166 (18-10-IV/69569)

ELECTRONICA "BRASILIA" Reparan en su domicilio su televisor de cualquier marca contamos con respuestos genuinos GARANTIA economía teléfono 53851 (8-10/70274)

PLOMERO Instalaciones sanitarias. Teléfono 26823 (9-13/70280)

TECNICO REPARA Cocinas, Calefones, Refrigeradores teléfono 55449 (26-10/69905)

Maquinas

MAQUINAS SEMIPORTATILES Nuevas 14 pulgadas, liquidamos. Comercio 994, oficina 6 (6-8/70253)

SE REPARAN e instalan balanzas y básculas. Ref: Teléfono 62502. (3-12/CVC)

COMPRA MAQUINA de escribir teléfono 22148 (8/70276)

VENDO Calculadora científica Texas - 51A. Ocasión Teléfono 64593 (9-10/70281)

VENDO Exteriotónico Sanyo 3 en 1 Ocasión Teléfono 64593 (9-10/70281)

Carvajal - Yanacocha 448.- Tel. 54862.- Vende máquinas Calculadoras marca NET SIU nuevas. ocasión.

Ropa

VENDO ROPA DE MUJER, Sacones, Abrigos, Vestidos de dos piezas, calle Francisco de Miranda esq. Villalobos N° 2009 Interior Preguntar Sra. Rosa (7-13/4)

Teléfonos

Carvajal - Yanacocha 448.- Vende teléfono particular instalado Garita de Lima - Otro instalado Parque Triangular venta.

Empleados

VENDEDORES Firma importadora necesita vendedores. Datos fotografía casilla 3167. Cochabamba (8-11/70272)

COCINERA que sepa de su oficio precisamos con certificados y garantía familia reducida pagamos buen sueldo teléfono 82829 (R)

Instrumentos Musicales

PIANOS, Afinaciones, Reconstrucciones, Embarnizado, Embalajes, Traslados REALIZA técnico especializado teléfono 24534 (1 -10/70104)

Vehiculos

CUCARACHA Volkswagen 1964 vendo o permuto Avenida Chacaltaya 716. (7-10/70260)

TAXI Hillman modelo 1962 funcionando liquido por $b. 25.000 Avenida Chacaltaya 716 (7-10/70260)

LLEGARON LLEGARON Motores usados americanos Ford, Dodge, Chevrolet, Rambler, alternadores, muelles, parabrisas, tambores, arranques, paliers, radiadores, diferenciales, barras torsión, punta ejes, precios de ocasión. Zollo Flores 1284 (30-10/69930)

CAMIONES Reo de ocho toneladas a gasolina o diesel vendo.* Chacaltaya 716 (7-10/70260)

VAGONETA vendo ocasión $b. 22.000 modelo 1955 Ref. Tel. 20487. (R).

DIPLOMATICO Vende automoviles Ford 1974 y Chevrolet 1974 los dos de cuatro puertas. Referencias Avenida Arequipa N° 8129 teléfono 82108 (9-12/70283)

"LUBRAVE" Yanacocha 448 - Venta Vehículos-Camión, colectivo, linea Litoral, modelos 66- auto particular modelo 62 marcas Chevrolet. (7-8)

SE VENDE Camioneta Chevrolet, 2 tons. Ref. Nicolás Acosta 640 (R).

EN VENTA Land Rover Station Wagon incles, modelo 1974, 22000 Kms. Flamante teléfono 22872 (9-10/70278)

Prestamos Dinero

Carvajal - Yanacocha 448.- Tel. 54862- Dinero presta sobre primera hipoteca desde 5.000 adelante, dólares desde 500; sobre joyas desde 1.000.- asimismo necesito distintas sumas sobre buenas garantías, capitalistas no pagan comisión garantía, solvencia, reserva.

SEÑORES CAPITALISTAS URGENTE NECESITAMOS Préstamos Hipotecarios sobre documentos y casas pagamos BUENOS INTERESES Ref. Ayacucho 266 COMERCIAL OFICINA "2" teléfono 55022 (2-11/70117)

Carvajal - Yanacocha 448.- Tel. 54862- Dinero presto 15: 20: 30: 40: 50: 60: 65: 80: 100.000, demás sumas, trámite inmediato sobre títulos saneados primera hipoteca - Asimismo necesito distintas sumas - Capitalistas no pagan comisión garantía solvencia reserva.- (9-10)

Orquestas

CONJUNTO ELECTRONICO Cano y su combo, teléfono 52651. (2-8/70123)

LOS ONIX Conjunto electrónico, teléfono 54333 (1-15/69950)

ORQUESTA Electrónica Teléfono 53220 (14 - 14/69424)

COCHABAMBA

EN COCHABAMBA Se vende lote en zona comercial. Ref: Sr. York casilla 2719 (4-7/8724)

EN COCHABAMBA Casa y terreno en venta, o antícretico, con superficie de 2 1/2 hectáreas, terreno con agua de 3 vertientes, luz y teléfono, galpones, instalaciones para lechería, camino a Sacaba Km. 8 Ref: Teléfono 1995, 3267 (4/8725)

Varios

GRATIFICACION Doy a quien devuelva documentos dejados en taxi amarillo tomado de la Plaza Alexander a San Pedro, sólo interesan al propietario teléfono 22806.

TANQUE SISTERNA Compro cualquier tamaño llamar teléfono 63817 - (9-10/70287)

TRAMITES MILITARES libretas, reposición documentos, beneméritos, rentas vejez, pensiones, jubilaciones, gestiona benemerito DANIEL ROBERTO ARDUZ, procurador Causas, ex- secretario Justicia Militar 40 años práctica. Sagárnaga 161 casilla 3.807 (8-10/70271)

ORGANIZACION "JET" Ayacucho N° 429 Of. 5 telef. 23616 Tramita volando.

PASAPORTES en 8 horas "JET" Telef. 23616

TITULOS DE BACHILER en 20 días "JET" telef. 23616.

PLACAS PARA VEHICULOS en 8 horas "JET" telef. 23616

CARNET DE IDENTIDAD Trámites al vuelo "JET" Telef. 23616.

TRANSFERENCIAS DE VEHICULOS Trámites al Día "JET" Telef. 23616.

LICENCIAS DE CONDUCCION Profesional a Particular y Motociclistas "JET" Telef. 23616

SOLVENCIA TRIBUTARIA En 1 hora "JET" Telef. 23616.

INSCRIPCIONES DE NEGOCIOS a la Renta. Municipalidad, Higiene etc. "Jet" Telef. 23616

TRANSFERENCIA DE CASAS TERRENOS Etc. "Jet" Telef. 23616

PLACAS PARA VEHICULOS DE SERVICIO PUBLICO "JET" Telef. 23616

LIBRETAS DE SERVICIO MILITAR en 30 días "JET" Telef. 23616.

LEGALIZAMOS DOCUMENTOS PARA EL EXTERIOR Trámite al día "JET" Telef. 23616

RADICATORIAS VISAS Para extranjeros Trámites al vuelo "JET" Telef. 23616.

CERTIFICADOS DE NACIMIENTOS Inscripciones. Trámites Rápidos "JET" Telef. 23616.

RECTIFICACION DE APELLIDOS NOMBRES y otros en 48 horas "JET" TELEFONO 23616 (8-14/70277)

DANIEL EL TRAVIESO

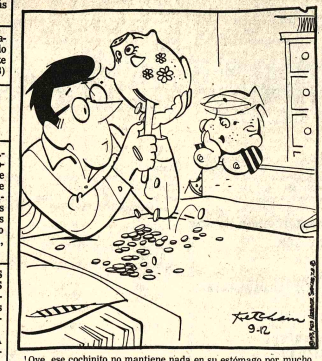

¡Oye, ese cochinito no mantiene nada en su estómago por mucho tiempo!

DIVULGUELO

LA REVOLUCION NACIONAL...

(Viene de la página 3)

Agraria se redujo a un problema de reparto de parcelas de tierra y a la agravación del problema del minifundio, cuyos efectos sociales marcan la ruptura de las barreras morales que separaban al campesino del patrón. Por su parte, el proceso de culturización en el campo comenzó con una fuerza vigorosa generada por sus propios pobladores y hoy contemplamos una drástica reducción del analfabetismo, que agranda el uso del idioma castellano como instrumento de comunicación y como fuente del conocimiento de la técnica occidental. El bilinguismo es ya una característica de esta etapa del proceso social boliviano y no me refiero al usual bilinguismo de dos idiomas nativos, sino al de uno de esa índole y al castellano.

Respecto al Voto Universal que es el tercer objetivo logrado, podemos decir que sus frutos no pueden ser aún apreciados, pues, dentro del sistema de coacciones característico de estos últimos casi veinticinco años, el voto campesino no ha tenido manifestaciones auténticas. Sin embargo, y por eso mismo, cabe llamar la atención sobre la necesidad de eliminar los frenos que impiden un proceso normal en la formación de los sindicatos, las federaciones y las confederaciones de campesinos, pues nadie duda de que en el futuro podrá buscarse en Bolivia una verdadera democracia fundada en el voto de las grandes mayorías que, precisamente, estan constituídas por la masa rural que, a mi juicio, está moralmente preparada para participar en la formación de los poderes públicos dentro de un esquema democrático.

Visto así, al cabo de cerca de un cuarto de siglo, el balance de la Revolución Boliviana, que no fue una Revolución Social, sino una Revolución Nacional, presenta, como todos los procesos históricos saldos positivos y negativos que surgen de una auto-crítica severa, siendo interesante esta otra parte, constatar que el lapso transcurrido de 9 de abril de 1952, las bases de ese día han sido aprovechadas por las más contradictorias corrientes, desde la extrema derecha, hasta la extrema izquierda, lo que significa que ellas son símbolo de la unidad nacional. Hay que destacar, pues, a ese impulso de autenticidad original para Bolivia pueda afrontar con cara los peligros que se le acechan en el orden internacional y que no se reducen a los riesgos de la intención de un indefinido "corredor marítimo", sino a las amenazas que gravitan hoy día sobre su existencia como Nación.

Carvajal - Yanacocha 448.- Tel. 54862.- Vende casa calle Ingavi dos departamentos completos entrega vacia - casa Calle Centenario seis habitaciones amplias cerca Buenos Aires apropiada para industria o pensión.

PRIVILEGIO INDUSTRIAL Ofrezco venta-explotación invento "MAQUINAS PARA EXTRAER PERNOS VERTICALES DE ANODOS EMPLEADOS EN CUBAS DE ELECTROLISIS" B-2395 Pechiney. Dirigirse casilla 853. (7-8)

MADERA OCHOO. Machihembrado mara, precios de liquidación Jaimes Freyre y Rosendo Gutierrez. (9-10/70285)

AVISO Por haberse extraviado la libreta de Ahorros N°. 4580 del Banco Hipotecario Nacional correspondiente al Club de Madre de Coronata Alta, se advierte al público que ella ha quedado nula (R)

SANTA CRUZ

EN SANTA CRUZ Vendo farmacia acreditada a una cuadra de la Plaza. Referencias teléfono 2-3500 Casilla 2761 (5-9/64228)

SANTA CRUZ Se vende propiedad de 31 hectáreas de terreno a Diez Kilómetros al naciente de esta ciudad. Titulos al día. Referencias calle Coronel Montero N° 86, teléfono 2-1448 (5-7/64227)

Madera Mara

FAROS S.A. está interesada en la compra de Madera Mara sobre los siguientes condiciones:

CANTIDAD: 100.000 pies cuadrados mensuales a partir del mes de mayo próximo y durante un año.

CALIDAD: FAS Y SELECTA (50%)

MEDIDAS: Ancho mínimo 12" con un 10% de 8"a 9"

Largo de 10 pies hacia arriba llegando a 17 pies o más.

Surtido: 70% de 2"
20% de 1 1/2"
10% de 1"

MEDICION: Por Medidor Oficial reconocido y autorizado por la National Hardwood Lumber Association (N.H.L.A.)

COTIZACION: Costado Vagón de ferrocarril Estación Santa Cruz de la Sierra.

PAGO: Al contado contra recibo de recepción costado vagón.

CONDICIONES: Se reciben ofertas únicamente por carta a la dirección Murillo 184 ó Cajón Postal 1214.

Santa Cruz, 7 de Abril 1976.

AGENDA

PRESENCIA Av. Mariscal Santa Cruz, Edif. Esperanza CENTRAL Tel. 40460 - 41125 y 52184 - GERENCIA: Tel. 52172. PUBLICIDAD Tel. 52178 REDACCION: Tel. 51998.- Casilla 1451 Cajón Postal 3275.

FARMACIAS DE TURNO

Del 3 al 10 de Abril

6 DE AGOSTO Dr. Luis Flores, Av. Villazón 474 (P. Univ.) Tel. 22680; BUSCH, Dr. Fryalin Aldunate Av. Busch 1107, Tel. 23753; EL PUEBLO Dr. Orlando Apostegui Av. Buenos Aires 1144 ; SAN VICENTE DE PAUL Dra. Luz Vargas, Sagárnaga 425 Tel. 50287; ROSS Dr. Reynaldo Bernal Bueno y América Tel. 22453; ACOSTA Dra. Clotilde Pérez Plaza Barrientos O. (Matadero). SANTA MONICA Dr. Walter Cusicanqui Plaza Frias

FARMACIAS DE TURNO PERMANENTE

OBRAJES Plaza Franz Tamayo Tel. 82081 SAN CARLOS Av. República 26 Tel. 20223 Villa Victoria, VERACRUZ Av. Antofagasta N°. 100 Tel. 59107 Alto de La Paz. CRISTO REY General Lanza 2110 Tel. 27534 Sopocachi Alto.

TELEFONOS DE URGENCIA

BOMBEROS 119 - ASISTENCIA PUBLICA 118-2211 - RADIO PATRULLA 110 - TRANSITO 26148 SAMAPA 26628 - 26548 - ENERGIA 54357 - TELEFONOS (RECLAMOS) 113 INFORMACIONES 104 SEÑORITA HORA 117 LARGA DISTANCIA EXTERIOR 55907-08 INTERIOR 20402-03 HOSPITAL DE CLINICAS CENTRAL 22821 - 22872 - AASANA 59333-58310.

FLOTAS

TRANS SERVICE LTDA. Alto de la Alianza N°. 630 Tel. 43154 TRANSPORTE "EL CHAPACO" Chuquisaca 568 Tel. 40258 TRANSPORTES UNIVERSO Av. Montes 638 Tel. 42831 EXPRESO SAMA Plaza Riosinho N°. 98 Tel. 64436-28462 TRANSPORTES PULLMAN BOLIVIA Plaza Alonso de Mendoza Tel. 55854 - 25893 ANDINO León de la Barra 360 Tel. 20471 CONTINENTAL Av. Montes 675 Tel. 29061 COPACABANA Av. Montes 620 Tel. 20477 - 40481 LAURO Av. Pinsicho 1223 Tel. 27677 TRANSPORTES PILCOMAYO Figueroa esq. Tiquina Tel. 22858 ALIAGA Av. Montes 700 Tel. 28376 URUS Bozo 194 Tel. 50793 TRANSPORTES SAN CRISTOBAL Plaza Alexander 190 Tel. 27775.- 41076 FLOTA YUNGUEÑA Calle Coroico N°. 1577 Tel. 43001 TRANSPORTES TARIJA Tiquina 37 Tel. 29911 TRANSPORTES VICTORIA Emilio Calderón 563 (Gran Poder) Tel. 26590 TRANSPORTES PALIROA Plaza Alonso de Mendoza 242 Tel. 27096 MICROBUSES KIRQUINCHO Bozo 106 Tel. 54612 TRANSPORTES "MODESTO MENDEZ" Calle Humahuaca 344 Tel. 57829 TRANSPORTES TUNARI Bozo N°. 108 Tel. 40375 TRANSPORTES MANCO KAPAC Tumusla 580 (Hotel Tumusla) "DORADO ORIENTE" Pullman de lujo Bozo 106 Tel. 40373 TRANSPORTES RIVEROS (a Copacabana) Av. Montes 660 Tel. 20964. EXPRESO PANAMERICANO LTDA. Secre-Villazón. Dirección Bozo N°. 167 Tel. 20803 EXPRESO CINTA DE PLATA Tel. 65658 TRANSPORTE PESADO Montes 695 Tel. 23083. AUTO LINEAS INGAVI Av. Manco Kapac 445 Tel. 28981 EXPRESO "LA VELOZ DEL SUD" Tiquina esq. Figueroa N°. 739 Tel. 23146 La Paz -Bolivia.

EMPRESAS AEREAS

LLOYD AEREO BOLIVIANO Tels: 54649 - 53132 - 55769 - 51155 - 51163 - 59053 LUFTHANSA Tels. 20383 - 25780 - 50499 - 50609 AEROPUERTO Tel. 59151 AEROLINEAS ARGENTINAS Tel. 50792 AVIANCA Tels. 43909 - 40883 AIR FRANCE Tel. 51740 LAN Tel. 25536 - 57750 KLM Tel. 42965 SWISSAIR Tel. 28024 PANAM. Tels. 54117 - 41683 IBERIA Tel. 26387 VARIG Tel. 21450 ECUATORIANA Tel. 54472.- IBERIA Tels. 20270 - 24378 - ALITALIA Tel. 23494 B.O.A.C. Tel. 55541 CANADIAN PACIFIC Tel. 55341 SOUTH AFRICAN AIRLINES Tel. 55541 BRITISH CALEDONIAN Tel. 55541 TAM Tel. 25542 AEROPUERTO 59125. BRANIFF INTERNATIONAL: VENTAS INFORMES Tels 21100- 21105 AEROPUERTO Tel. 59303 CARGA Tels. 59555 - 59012 LAN Chile Tel. 25536 - 57750.

FERROCARRILES

ESTACION CENTRAL Tels. 52510 - 53510 ESTACION GUAQUI Tel. 888.

Universidad Boliviana "José Ballivián"

FACULTAD DE CIENCIAS AGRICOLAS Y PECUARIAS

CURSO PARA FORMACION DE TECNICOS MEDIOS EN REPRODUCCION E INSEMINACION ARTIFICIAL DE GANADO BOVINO

INVITACION

La Universidad Boliviana "José Ballivián" como organismo rector de la educación en el departamento del Beni ha considerado su deber buscar solución a una de las más premiosas necesidades que actualmente confronta el país debido al constante incremento en la demanda de proteinas de origen animal, programando la realización de un Curso para la Formación de Técnicos Medios en Reproducción e Inseminación Artificial de Ganado Bovino, método cuyas bondades es ampliamente conocido.

En consecuencia, requiere la contribución de mano de obra calificada para poder encarar tan ambicioso proyecto cuyos beneficios contribuirán, por una parte a formar profesionales medios y por otra se logrará elevar el índice de producción de la industria ganadera con la implantación de un método científico de producción altamente rentable.

ESPECIFICACIONES

AUSPICIADOR: Facultad de Ciencias Agrícolas y Pecuarias de la Universidad Boliviana "José Ballivián".
LUGAR: Instalaciones de la Facultad de Ciencias Agrícolas y Pecuarias.
FECHA: 19 de abril de 1976
DURACION: Siete semanas
HORARIO: De Hs. 7.00 a 12.00 y de 15.00 a 18.00.
COSTO DE INSCRIPCION: $b. 100 (CIEN PESOS BOLIVIANOS)
ALIMENTACION: Gratuita para los participantes de provincias y del interior.
REQUISITO: Haber vencido satisfactoriamente el 3ro. Medio.
NIVEL DE ENSEÑANZA: Se otorgará título de Técnico Medio en Reproducción e Inseminación Artificial de Ganado Bovino.

Trinidad, 6 de abril de 1976

Dr. Luis Zambrano Ibáñez
VICE RECTOR

Dr. Gerardo Barba Villavicencio
DECANO

Sociedad Importadora Suiza Ltda.

Recuerda a sus socios la convocatoria a la Asamblea General que lendrá lugar el día 15 de abril de 1976 a horas 18.00 en oficinas de la Empresa, Reyes Ortiz N° 41.

Para tratar: Aprobación del Balance
Reinversiones Capital
y otros.

La Paz, 8 de ABRIL DE 1976.

Ministerio de Industria, Comercio y Turismo

Requerimiento de personal

Se convoca a concurso de méritos para ocupar el cargo de Secretaria a nivel de Dirección Ejecutiva. Las interesadas pueden presentar sus antecedentes personales y de trabajo a la Dirección General Administrativa hasta horas 18:30 del día lunes 12 del presente mes.

La Paz, abril de 1976

Anteproyecto de convocatoria al torneo de fútbol de 1976

sión)

68º.- Toda camiseta de-
evar a la espalda el
correspondiente con las
iones reglamentarias
detallan: 25 cms. de al-
ce centímetros de ancho
de grosor.

se admitirán jugadores
amisetas que tengan
antirreglamentarios.
numeración de las
as de los jugadores será
al once. La de los
zantes del número doce
e. Los capitanes de los
deberán llevar en cada
ón un brazalete en el
izquierdo, para ser

reconocidos o identificados como tales.

Art. 69º.- En el caso de similitud de colores y/o de uniformes de los equipos actuantes, motivo de confusión, el club de menos antigüedad en los registros de la AFLP cambiará de camiseta, previa autorización del Comité Técnico o de Fútbol o del árbitro correspondiente.

Art. 70º.- El jugador de División inferior que hubiese sido castigado o suspendido como consecuencia de su expulsión en una división superior, no podrá actuar en ésta ni en ninguna otra hasta que cumpla la pena impuesta. La sanción se cumplirá en la división en la que fue inscrito o en otra superior, cuando la primera ha sido eliminada o haya finalizado sus participaciones en el Campeonato.

Las sanciones deben ser cumplidas en partidos de campeonato oficial, imprescindiblemente. El jugador sancionado en el último partido del campeonato que no haya alcanzado a cumplir la pena dentro del mismo lo hará o completará en el siguiente campeonato aún cuando cambie de club.

Art. 71º.- El club que permita la actuación de jugadores suspendidos o sancionados, que no cuenten con el pase respectivo y/o no se encuentren registrados legalmente; perderá los puntos en caso de ganar el partido adjudicándose los mismos a su contendor.

En caso de empate perderá el punto conquistado en favor de su rival y, además, perderá uno otro de los que tenga ganados o por ganar. Este punto no beneficiará a nadie.

Si el Club infractor pierde su partido, de los puntos ganados o por ganar se le descontarán DOS que no beneficiarán a nadie.

Art. 72º.- El delegado de cancha detendrá el o los carnets de actuación del o de los jugadores expulsados del campo de juego, para su entrega al Comité Técnico o de Fútbol que corresponda. El carnet será devuelto al club respectivo una vez que se cumplan los fallos del Tribunal de Disciplina y Penalidades.

Art. 73º.- Todos los equipos están obligados a presentar una pelota reglamentaria en cada encuentro. En caso de no acatar esta determinación, la AFLP proporcionará dicho material multando al infractor con Cincuenta pesos bolivianos y debitando de su liquidación el valor de la pelota que quedará en propiedad del club. En la Primera "A" No Aficionados habrá permanentemente, cinco pelotas por partido para darle continuidad al mismo.

Art. 74º.- Si durante el desarrollo del campeonato se debe suspender una fecha íntegra, los partidos deberán ser programados nuevamente para la fecha inmediata siguiente; de tal manera que el rol sea simplemente recorrido sin provocar alteraciones en su ordenamiento inicial.

Si debe suspenderse un partido ya comenzado o por iniciar, este será completado o jugado dentro de las 48 horas siguientes, conservándose las anotaciones existentes en la respectiva planilla. El poder discrecional del árbitro estará de acuerdo a las reglas de juego.

Art. 75º.- Se determina, con carácter general, que durante los encuentros del Campeonato oficial podrán ingresar al campo de juego y a la pista que lo rodea: el árbitro, los jueces de línea, los jugadores actuantes y el masajista de cada equipo; los médicos de turno, los policías uniformados que resguardarán el orden, los pasapelotas designados oficialmente, el comisario deportivo y los vocales de turno de los Comités Técnico y de Fútbol, respectivamente.

Estos últimos asumirán la representación de la AFLP dentro del campo deportivo. También tendrán libre acceso los periodistas deportivos, fotógrafos de prensa y camarógrafos de televisión debidamente acreditados con carnets especiales extendidos por la AFLP.

Excepto los citados, ninguna otra persona podrá ingresar al campo de juego salvo disposiciones de último momento emitidas por el Consejo Central. Los delegados de clubes, en cancha y los directores técnicos ingresarán antes o después del partido y no podrán permanecer durante su desarrollo.

Art. 76º.- Los Comités de Primera "B" o Sección Aficionados, de modo general y terminantes no podrán alterar las modalidades oficiales y reglamentarias de la presente convocatoria con sistemas exclusivos o resoluciones propias.

CAPITULO XIII
De los árbitros.

Art. 77º.- Todos los partidos de los diferentes campeonatos oficiales de la AFLP serán dirigidos y/o controlados por árbitros afiliados a la Asociación. Las designaciones para cada jornada serán aprobadas por el Consejo Central a sugerencia del propio Colegio arbitral.

Art. 78º.- Cuando el árbitro designado no concurra a cumplir su misión, será reemplazado por el primer juez de línea el que a su vez podrá nominar al segundo juez de línea, si hubiere un árbitro presente en el escenario del juego. Caso contrario la designación recaerá en una persona con solvencia y aptitudes reconocidas.

Si no concurre un juez de línea, el árbitro está facultado para la sustitución respectiva.

CAPITULO XIV
Del Régimen Económico.

Art. 79º.- De las recaudaciones que se obtengan en los partidos del Campeonato de Primera "A" No Aficionados, se deducirán los siguientes impuestos de Ley: Impuesto Único del 10%, 0,20 centavos sobre boleto vendido pro Campeonato Sudamericano de Fútbol de 1963, 0,10 centavos pro Instituto Nacional de la Ceguera, 0.40 centavos pro Almacén Deportivo de la AFLP, un peso boliviano pro Bodas de Oro Federación Boliviana de Fútbol y el recargo de entradas en favor de clubes de Primera "B" No Aficionados.

Del remanente corresponderá el 50% a cada uno de los clubes actuantes, los clubes "The Strongest" y "Bolivar" percibirán además otro 5% por cada una de sus actuaciones.

CAPITULO XV
De los premios

Art. 80º.- Se establecen los siguientes premios para el Campeonato Oficial:

PARA PRIMERA "A" NO AFICIONADOS
AL CAMPEON:

a) Copa "Kauffman" (Rotativa Permanente desde el año 1948).

b) Copa "Eduardo Sáenz García" (Rotativa desde el año 1960).

c) Copa "Mariscal Andrés de Santa Cruz" (Rotativa desde el año 1965).

d) Copa Cincuentenario AFLP" (Rotativa desde el año 1964).

e) Copa "AFLP" en definitiva.

f) Medallas y diploma.

g) Al Campeón de la Segunda Rueda del Campeonato de Primera "A" No Aficionados; considerando sólo el puntaje de esa Segunda Rueda, la Copa "Ciudad de La Paz" (Rotativa desde el año 1961).

Al Sub Campeón: Trofeo, medallas y diploma.

PARA PRIMERA "B" NO AFICIONADOS.
AL CAMPEON

a) Copa "Sección Primera "B" (Rotativa Permanente).

b) Copa "Mariscal de Zepita" (Rotativa Permanente).

c) Copa "Hnas. Machicado" (Rotativa Permanente).

d) Copa "AFLP" en definitiva.

f) Medallas y diploma.

Al Sub Campeón: Trofeo, diploma y medallas.

PARA PRIMERA AFICIONADOS.
AL CAMPEON:

a) Copa "Mario Marañón Zárate" (Rotativa Permanente).

b) Copa "AFLP" en definitiva.

c) Medallas y diploma.

PARA SEGUNDA AFICIONADOS.
AL CAMPEON:

a) Copa "Iván Ribera" (Rotativa Permanente).

b) Copa "AFLP" en definitiva.

c) Medallas y diploma.

Copas con carácter definitivo, medallas y diplomas para campeones y Sub Campeones de las divisiones Segunda "A", Tercera "A", Cuarta Especial, Segunda "B", Tercera "B" y para los sub Campeones de Primera y Segunda Aficionados.

Asimismo, Copas de carácter rotativo permanente de acuerdo al siguiente orden:

Para la División Tercera "A" al Campeón Copa "Jorge Yoshida Vaca".

Para la División Cuarta Especial al Campeón Copa "Teodoro Tudela Subieta".

Para la División Tercera "B" al Campeón Copa "Mauro Cuéllar Caballero".

CAPITULO XVI
Derechos de inscripción y pases de jugadores.

Art. 81.- Se fijan los siguientes derechos de inscripción:

Por cada jugador de Primera "A" No Aficionados y sus divisiones... $b. 10.-

Por cada jugador de Primera "B" No Aficionados y sus divisiones... $b. 6.-

Por cada jugador de Primera y Segunda Aficionados... $b. 4.-

Por Formularios de Registro... $b. 10.-

Por cada Carnet de Actuación para todas las divisiones... $b. 5.-

Por cada Carnet de Ingreso libre para jugadores... $b. 10.-

Art. 82º.- Los derechos de pase INTER CLUB, quedan aprobados de la siguiente manera:

De Primera "A" a Primera "A" No Aficionados (Convencional) y $b. 100.00 para la AFLP.

De Primera "A" a Primera "B" No Aficionados (Convencional) y $b. 100.00 para la AFLP.

De Primera "A" a la Sección Aficionados (Convencional y $b. 10.00 para la AFLP.

De Primera "A" a Primera "A" No Aficionados (Convencional) y $b. 100.00 para la AFLP.

De Primera "B" a Primera "B" No Aficionados (Convencional) y $b. 100.00 para la AFLP.

De Primera "B" a la Sección Aficionados (Convencional) y $b. 10.00 para la AFLP.

De la Sección Aficionados a Primera "A" y Primera "B" No Aficionados $b. 500.00 y $b. 50.00 para la A.F.L.P.

De la Sección Aficionados a la Sección Aficionados $b. 100.00 y $b. 10.00 para AFLP.

CAPITULO XVII
Disposición Especial.

Art. 83º.- Los clubes clasificados en el Campeonato Oficial de Primera "A" No Aficionados de la AFLP de 1976, están obligados a participar en el Campeonato Nacional auspiciado por la FBF, cumpliendo así el inciso b) del Artículo 6º del Estatuto.

Art. 84º.- Los clubes que infringieran la anterior disposición y no se presenten al Campeonato Nacional por una u otra causa, se harán pasibles a una multa de ($b. 100.000.00) CIEN MIL 00/100 PESOS BOLIVIANOS.

ARTICULO TRANSITORIO.- Todo extremo no considerado en el presente Reglamento y Convocatoria, será solucionado de acuerdo con lo previsto en los Reglamentos de la FIFA, AFLP y la Confederación Sudamericana de Fútbol.

PISTA DE LA CORONILLA.- Hermoso espectáculo de la pista de La Coronilla, durante la competencia de Motociclismo que se efectuó el domingo. Tres corredores en procura del primer puesto en la competencia de 250 cc de cilindrada, en la categoría especial. (FOTO PRESENCIA DE COCHABAMBA)

Empresa Nacional en desarrollo, necesi-
los servicios profesionales de dos AU-
TORES FINANCIEROS con los siguien-
s requisitos:
1 Auditor Principal, con título en Provi-
sión Nacional, con experiencia de más
de tres años en el ejercicio de la profe-
sión Edad: entre 30 y 35 años.,

1 Auditor Ayudante con Diploma Acadé-
mico o egresado de la rama de Audito-
ría con experiencia mínima de un año
en el ejercicio de la profesión. Edad:
ntre 25 y 35 años.

Las solicitudes, deberán ser enviadas a
asilla Nº 4450 Empresa Nacional, acom-
añando su Curriculum Vitae, una fotogra-
a é indicar sus pretensiones de sueldo,
asta el día sábado 10 de los corrientes.

La Paz, abril de 1976

a Embajada de la República Argentina
El Instituto Boliviano de Cultura
y la
Dirección de Cultura de la
H. Alcaldía Municipal
presentan
"La gran cachetada"
obra para adultos
del "TEATRO DE LA FABULA"
de Buenos Aires
OY: 19 hs. CASA DE LA CULTURA
Entrada 10 pesos.-
Plan Cultural 1976.-

EL NIÑO FELIZ DE BOLIVIA

ES EL NIÑO SANO
VACUNE A SUS NIÑOS
EXIJA EL CARNET UNICO
DE SALUD INFANTIL

Comité de Obras Públicas
y Desarrollo del Beni
(CODEBENI)

CONVOCATORIA Nº 02/76

Por determinación del Comité Departamental de Obras Públicas y Desarrollo del Beni (CODEBENI), se convoca a las firmas interesadas a presentar propuestas para la provisión de un Grupo Electrógeno en primera instancia y dos Grupos Electrógenos como alternativa, para la generación de energía eléctrica adicional en la ciudad de Trinidad.

La presente convocatoria, tiene carácter Público Nacional e Internacional, pudiendo intervenir firmas de alla y reconocida categoría que cumplan con los requisitos establecidosen el D.S. 10120 de fecha 2 de febrero de 1972.

Los pliegos de especificaciones, serán proporcionados en la Secretaria General del Comité de OO.PP. y Desarrollo del Beni, Joaquín de la Sierra Nº 418 en la ciudad de Trinidad y teléfono 29154 en la ciudad de La Paz, previo pago de $b. 400 (cuatrocientos 00/100 pesos bolivianos).

Las propuestas, deberán ser presentadas en la Secretaria General de CODEBENI, en sobres debidamente cerrados y lacrados, conteniendo la documentación de acuerdo a disposiciones legales, a partir de la fecha, abstas las 18 horas del día martes 27 de abril del año en curso bajo el siguiente rótulo

CONVOCATORIA Nº 02/76
PROVISION DE GRUPOS ELECTROGENOS
Secretaria General de CODEBENI
Joaquín de la Sierra Nº 418
Trinidad.

Trinidad, 8 de abril de 1976
RELACIONADOR PUBLICO

Comité de Obras Públicas
y Desarrollo del Beni
(CODEBENI)

CONVOCATORIA 04/76

Por determinación del Comité Departamental de Obras Publicas y Desarrollo del Beni (CODEBENI), se convoca a las firmas consultoras legalmente establecidas en el país, presentar propuestas para el ESTUDIO INTEGRADO PARA POBLAMIENTO, CRIA, EXPLOTACION DESARROLLO Y COMERCIALIZACION DE LA GANADERIA EN EL DEPARTAMENTO DEL BENI.

Las especificaciones, serán proporcionadas en la Secretaria General del Comité de OO.PP. y Desarrollo del Beni, Joaquín de la Sierra Nº 418 en la ciudad de Trinidad y teléfono 29154 en la ciudad de La Paz, previo pago de $b. 600 (quinientos 00/100 pesos bolivianos).

Las propuestas, deberán ser presentadas en la Secretaria General de CODEBENI, en sobres debidamente cerrados y lacrados, conteniendo la documentación de acuerdo a disposiciones legales, a partir de la fecha, abstas las 18 horas del día martes 4 de mayo del año en curso, bajo el siguiente rótulo

CONVOCATORIA 04/76
ESTUDIO INTEGRADO DE GANAERIA
SECRETARIA GENERAL DE CODEBENI
Joaquín de la Sierra Nº. 418
Trinidad

Trinidad, 8 de abril de 1976

RELACIONADOR PUBLICO

Aviso de Remate

La Dra. Nora Villarroel de Lira.-
Juez Tercero de Instrucción en lo Civil de la Capital, etc.-

HACE SABER: Que, dentro del juicio ejecutivo seguido por RUBEN MERCADO por C. Viscarra contra RANULFO PEREZ sobre cobro de Pesos, se ha señalado por decreto de fojas 20 (Fs. veinte) para el verificativo del remate de la línea telefónica Nº 26892 de propiedad del ejecutado, nuevamente el día 20 del mes de abril a horas quince, sobre la base de $us. 460.-- (Cuatrocientos sesenta dólares americanos).-

Los interesados en dicho remate pueden concurrir el día y hora señalado a la Tribuna de Remates del Palacio de Justicia previo empose del 5% de la base fijada, en Actuaria conforme a Ley.-

Es librado en la ciudad de La Paz, a los ocho días del mes de abril de mil novecientos setenta y seis años.-
P.O. de la Sra. J. 3ro. de l. en lo C.

Angélica Lara de Pizarroso
Actuaria del Juzgado 3ro. de Instrucción en lo Civil

Corporación Minera
de Bolivia
Empresa Minera Catavi
CONVOCATORIA A PROPUESTAS

Se convoca a propuestas a todas las personas interesadas para la elaboración de pan, para la Sección de Catavi, de la Empresa.

Las modalidades, formas de pago y condiciones varias están dadas en el Pliego de Especificaciones a entregarse por Oficina Central La Paz, Agencia Comibol Oruro y Administración Pulperías.

Las propuestas deberán ser entregadas hasta fecha 13 de Abril de 1976, en sobre cerrado y lacrado, con las siguientes direcciones: CORPORACION MINERA DE BOLIVIA-OFICINA CENTRAL LA PAZ- AGENCIA COMIBOL ORURO y GERENCIA EMPRESA MINERA CATAVI.

Catavi, 25 de Marzo de 1976

LA EMPRESA

PR - 214/76

Dirección General de la Renta Interna
Administración Distrital "I"
Rentas de Personas

Se comunica a las empresas públicas, privadas, instituciones descentralizadas y autónomas de carácter nacional, departamental, municipal y universitaria, que no hubieran presentado el formulario 77R (Personas que trabajan en relación de dependencia) de Renta de Quinta Categoría, deben cumplir este requisito a la brevedad, en la Sección Servicios Personales, primer piso del edificio de la Dirección de la Renta.

En caso contrario, a partir del 15 del presente mes, se procederá a girarles las respectivas multas por incumplimiento a deberes formales a los Agentes de Retención de entidades públicas o privadas (Gerentes, Directores, Administradores, Cajeros y Habilitados) en conformidad a la Resolución Ministerial Nº 3510-75 de 29 de agosto de 1975.

La Paz, 9 de abril de 1976

Consejo Nacional de
Edificaciones Escolares
"CONES"
CONVOCATORIA A CONCURSO
DE MERITOS

Se invita a los profesionales Economistas interesados en trabajar en el Consejo Nacional de Edificaciones Escolares, en el cargo de Jefe del Departamento Administrativo, para cuyo objeto deberán llenar los siguientes requerimientos:

1- Título profesional en provisión nacional.
2- Curriculum Vitae
3- Experiencia mínima 5 años
4- Pretensiones de sueldo

Los interesados deberán presentar su documentación en la Secretaría de CONES (Av. Camacho esq. Loayza -edif. Banco Boliviano Americano piso 10º) , hasta el día martes 13 de abril de 1976, a horas 12:00 en sobre cerrado.

La Paz, 8 de abril de 1976

My. Ing. César R. Cardona E.
DIRECTOR EJECUTIVO
"CONES"

Comité de Obras Públicas
y Desarrollo del Beni
(CODEBENI)

ADMINISTRACION REGIONAL
PARA OBRAS SANITARIAS
AROS - BENI

Convocatoria Nº. 02/76

Por determinación del Comité Departamental de Obras Publicas y Desarrollo del Beni (CODEBENI), se convoca a las firmas consultoras especializadas en Ingeniería Sanitaria, legalmente establecidas en el país, a presentar propuestas para el estudio de:

DISEÑO FINAL ALCANTARILLADO SANITARIO Y PLUVIAL PARA LA CIUDAD DE GUAYARAMERIN - BENI

Las especificaciones, serán proporcionadas en la Secretaría General del Comité de OO.PP. y Desarrollo del Beni, Joaquín de la Sierra Nº. 418 en la ciudad de Trinidad y teléfono 29154 en la ciudad de La Paz, previo pago de $b. 300 (trescientos 00/100 pesos bolivianos).

Las propuestas, deberán ser presentadas en la Secretaria General de CODEBENI, en sobres debidamente cerrados y lacrados conteniendo la documentación de acuerdo a disposiciones legales contenidas en la Ley de Consultoría Nº 10418 de 18 de agosto de 1972, a partir de la fecha hasta las 18 horas del día viernes 30 de abril del año en curso, bajo el siguiente rotulo:

CONVOCATORIA Nº 02/76
DISEÑO FINAL ALCANTARILLADO SANITARIO Y PLUVIAL PARA LA CIUDAD DE GUAYARAMERIN
Secretaria General CODEBENI
Joaquín de la Sierra Nº. 418
Trinidad.

Trinidad, 8 de Abril de 1976.

RELACIONADOR PUBLICO

Vo. Bo.

Ing. Sinfforoso Leigue Vaca
PRESIDENTE

NEURO VIMIN
INTI
NEUROTONICO
Y RECONSTITUYENTE
BIOLOGICO

PRESENCIA Deportes

La Paz, Bolivia, viernes 9 de abril de 1976

este bebé usa
NENE-DENT
Para la dentición del bebé

ENTRENA "ALAS".-El representativo de Independiente Alas, que con los refuerzos de Doria Medina, Yapur y Villafuerte, entrena intensamente para los encuentros del campeonato sudamericano de clubes campeones, que se realizará en Buenos Aires.

Delegaciones de Cuenca y LDU llegan hoy a La Paz

El jet Boeing 720-B, de Ecuatoriana de Aviación llegará esta noche a La Paz conduciendo cerca de 140 personas, integrantes de las delegaciones del Deportivo Cuenca, Liga Deportiva Universitaria, periodistas e hinchas de los equipos ecuatorianos.

El Gerente de la Compañía Ecuatoriana de Aviación, Ing. Freddy Vaca Guzmán dijo a PRESENCIA que de acuerdo a las últimas informaciones de Quito, el jet Boeing llegará a nuestra ciudad aproximadamente a las 19.30. La delegación del Deportivo Cuenca bajará a la ciudad y se alojará en el hotel Sucre Palace, mientras que Liga Deportiva Universitaria tomará una combinación del LAB rumbo a la ciudad de Santa Cruz.

El Embajador ecuatoriano en La Paz, anunció que dará un cóctel de bienvenida a la delegación de Cuenca el domingo en la noche, mientras que Bolivar brindará mañana una cena en el Circulo Italiano.

PRACTICAS

Deportivo Cuenca hará una visita al campo de Tembladerani el sábado en horas de la mañana. Varios periodistas integrantes de organizaciones radiales de Quito y Cuenca, vendrán a La Paz, para cumplir la información del cotejo.

Radios Tomebamba de Cuenca y Nacional Espejo de Quito, son las principales emisoras del país del norte que llegarán mañana en el Charter de Ecuatoriana de Aviación.

Argentina goleó 4-1 al Uruguay

BUENOS AIRES, Ar (AFP).- Argentina der esta noche aquí 4/1 a Urug en match valedero para Copa "Lipton" y que cu con puntaje para la copa "Atlantico" de fútbol.

Al finalizar el pri período Argentina ganaba uno a cero con gol de Kemp los 21 puntos.

En el segundo período taron Lugue a los 6, Kemp los 12, y Scotta a los 42 pa equipo local. Desco Pereyra a los 34.

El partido dirigido Arturo Iturralde, se jugó cancha de Vélez Sarsfiel

Los argentinos no tuv problemas en ningún momento, fueron sien superiores, especialmente las acciones individuales defensa uruguaya evide muchas fallas, y carecie ofensiva para llegar a la de definición.

Alineaciones:

Argentina: Ga Carrascosa, Olguín, Killa Passarella, Ardiles, Gal Bochini, Houseman, Lu Kempes.

Uruguay: Corbo, Fu de los Santos, Villa Morales, Giménez, Rive Pereyra, Cruz, Moren Laclau.

The Strongest conmemoró ayer su sexagésimo octavo aniversario

El club The Strongest conmemoró ayer en forma austera 68 años de fundación. La directiva para celebrar este acontecimiento ha preparado para el próximo domingo un programa de festejos a realizarse en sus terrenos de Achumani.

En la oportunidad el Secretario General de Deportes, Guillermo Bulacia Salek, a nombre del Presidente de la República, Gral. Hugo Banzer Suarez, distinguirá con la medalla "Al Mérito Deportivo" al Sr. José López Villamil, fundador y primer presidente de The Strongest.

La entidad "atigrada" fue fundada el 8 de abril de 1.908. En Achumani, el próximo domingo, se cumplirá un programa especialmente preparado por la directiva y socios de la entidad.

De acuerdo a lo informado las movilidades partirán, el domingo desde la Plaza San Francisco a las 8 horas.

Recién hoy se sabrá si el primer equipo de The Strongest viaja el sábado o domingo venidero a la ciudad de Cochabamba para sostener un encuentro frente a Wilsterman de esa capital.

Se espera por otra parte el arribo de un delegado del club "aviador" quién debía llegar ayer, para firmar el respectivo contrato que garantice la realización del mencionado cotejo y el pago de la bolsa requerida por Strongest.

De acuerdo a lo que se informó ayer a PRESENCIA el contrato será firmado hoy, ya que también se anuncia el retorno del presidente "atigrado" el mismo que, por asuntos particulares, viajó ayer a Santa Cruz.

El 12 entregan cancha del estadio "Lastra"

El martes será entregada oficialmente la cancha del estadio "Luis Lastra" de acuerdo a lo que ayer informó a PRESENCIA el titular del club Municipal, Rubén Mercado.

El trabajo de colocación de "Tepes" (césped) ya está entrando virtualmente a su etapa final, dijo nuestro informante.

Por otra parte para cumplir con el plan original de trabajo se ha dispuesto que los encargados del cambio de "tepes" trabajen en forma normal el sábado y domingo próximos. Desde luego que el club dispensará un trato económico a sus obreros por este trabajo calificado de extra.

En lo que respecta al primer equipo este entrenó ayer en forma normal de 10 a 12 horas en la cancha del club Figaro. Las prácticas de esta semana concluirán mañana.

El arquero paraguayo Rubén Melgarejo, recientemente contratado por Municipal, estuvo ayer en esta capital para ultimar detalles de tipo económico con la entidad. Melgarejo retornó anoche mismo a Santa Cruz, donde arreglará asuntos personales.

El arquero se incorporará en definitiva a Municipal el próximo lunes.

MOTOS EN COCHABAMBA.- Juan Carlos Jiménez, una de las gratas revelaciones de la prueba motociclistica realizada en la ciudad de Cochabamba en la pista de "La Coronilla".

I.Alas y Chaco Petrolero viajan el 12 a B. Aires

Viaja el lunes 12 a Buenos Aires la delegación del club Alas, campeón nacional de clubes campeones de Volibol para tomar parte en el Campeonato Sudamericano de este deporte.

Hoy a las 16 horas será recibida la delegación del club Alas, por el Comandante de la Fuerza Aérea Boliviana, Gral. Luis García Pereira, quién hizo posible el viaje de dicha delegación.

ENTRENAMIENTOS

El club Alas ha venido participando con intensidad en el Coliseo Cerrado bajo las órdenes de su entrenador Roberto Frías.

Alas, representará al país en el torneo Sudamericano donde también estarán los elencos de Argentina, Brasil, Uruguay, Paraguay y Chile.

El grupo de deportistas estará presidido por el My. Jorge Nava Herrera, quien destacó el aporte del Comandante de la FAB".

CHACO PETROLERO

Haciendo uso de sus propios recursos, el club Chaco Petrolero, viajará en una combinación del LAB a la capital argentina.

Prueba de motos en ciudad de Cochabamba

COCHABAMBA, (PRESENCIA).- Con notable concurrencia de pilotos se realizó la competencia de motociclismo que auspiciaron conjuntamente la Policía Bolivia y el Moto Club Boliviano, Filial Cochabamba.

Una mañana de grandes emociones brindaron los sesenta participantes que corrieron en diferentes categorías. Un público entusiasta acompañó esta jornada que epilogó con el mejor de los éxitos por el completo espaldarazo del público a los organizadores.

La clasificación se conocerá en próximos días.

COLOGARAN MALLA AL CIRCUITO

El Contralmirante Gutemberg Barroso que había llegado antes de las 10 de la mañana a la Capital procedente de Puerto Villarroel dijo que se había emocionado con la competencia y que lo invitaría al doctor Gamarra del Comité Olímpico Boliviano para que vea la próxima competencia del 27 de Mayo. En esa oportunidad se volverá a realizar una competencia de motociclismo con puntaje.

El mencionado militar, miembro del Comando Conjunto ponderó la labor de quienes organizaron la competencia que albergó a más de cincuenta mil personas. Dijo que haría todo lo posible porque se coloque malla de alambre en la pista, de suerte que pueda ser rentable y a la vez de seguridad a los espectadores.

Hace mucho tiempo el fallecido Alcalde Gral. Rivas Ugalde mostró interés por realizar este trabajo que brindaría muchas ventajas a los turistas porque se convertiría en un centro turístico al ubicarse el parque zoológico en las inmediaciones. El costo se dijo, en esa oportunidad podría ser recuperado en dos por tres.

Ahora existe ese compromiso del Contralmirante Gutemberg Barroso y los aficionados esperan que pueda cumplirse esa promesa.

OBRAS DEPORTIVAS

El Comité de Obras Deportivas está realizando varios trabajos en diferentes zonas de la ciudad. En el Barrio Obrero se están ultimando detalles de un escenario para básquetbol, fulbito y bolivol. La obra costará sesenta mil pesos.

Se ubicará una pedana de esgrima en el sector este de la tribuna de estadio Capriles a un costo de 149 mil pesos. También se han iniciado estudios para los trabajos de una fosa para saltos olímpicos.

Esta obra de gran importancia para las prácticas de atletismo costará alrededor de 50 mil pesos. Tambien se indicó que se recibió una formal propuesta para instalar un marcador electrónico en el Estadio Capriles. Esta propuesta está siendo considerada a nivel del Comité de Obras Deportivas.

CANCHA DE SARCO

El campo destinado a básquetbol de la Liga de este deporte en Sarco recibe a la fecha gran impulso y con la construcción de tribunas el beneficio será mayor para esa importante zona.

Todas estas obras se entregarán el día primero de mayo de este año.

Cada jugador "celeste" ganará 3 mil pesos si vencen el 11

Bolivar no efectuará cambio alguno para su confrontación del domingo frente al Deportivo Cuenca. De acuerdo al entrenamiento de la víspera, el elenco "celeste" presentará la siguiente alineación:

Jiménez; Vaca, Troncone, Palacios, Baldivieso, Lird, Aragonés, Góngora, Fernández, Mezza y Lugo.

De no estar completamente restablecido Fernández, será de la partida, Juan Carlos Oropeza.

Cada jugador del Bolívar percibirá la suma de tres mil pesos bolivianos si logran vencer a Deportivo Cuenca. El directorio "celeste", experimentó ayer su satisfacción porque la venta de entradas fue un éxito completo. Solamente quedaban alrededor de dos mil entradas sueltas. La mayoría de las entradas en las tribunas norte y sur, estaban siendo vendidas.

Consultados los dirigentes de Bolivar, se informó que Mario Pariente, no fue marginado del equipo y está en Cochabamba solucionando problemas de índole personal.

Pariente fue inscrito en la Copa, pero se sabe que este player recién volverá a la "academia" en los primeros días de mayo.

Fue postergada para el 21 Asamblea del CPDB

Por determinación de la Asamblea General Ordinaria reunida anteanoche en el Circulo de Periodistas Deportivos de Bolivia, se postergó la realización del acto electoral para renovar autoridades de esta entidad.

La razón fue la escasa concurrencia de socios, y la responsabilidad del directorio cesante para concretar comicios con los requisitos establecidos por los estatutos y reglamentos.

Después de una serie de consideraciones, la Asamblea resolvió reprochar el ausentismo de los socios y fijar la fecha del miércoles 21 como última fecha para que se cumpla el Orden del Día: 1.- Informe de labores por la gestión 1974-76, por el Presidente. 2.- Informe económico por el Tesorero. 3.- Elección de la nueva mesa directiva, por el período 1976-78.

Chaco Petrolero derrotó a Lealtad por dos a cero

Chaco Petrolero se impuso anoche al conjunto de Lealtad por dos canchas contra cero, en uno de los principales partidos del torneo "Apertura" que organiza la Asociación paceña de voleibol.

En otro de los encuentros que se realizó en el Coliseo Cerrado "Ciudad de La Paz", Ingles Católico venció al sexteto de Gimnasia y Esgrima por dos canchas contra cero, con anotaciones de 15-13 y 15-11.

La victoria de Chaco Petrolero, actual campeón paceño de voleibol, por dos canchas contra cero, le permite seguir punteando el torneo su triunfo frente a Lealtad d se produjo con parciales de 15-6 y 15-1

VICTORIA DE ALAS

El campeón nacional de voleibol, Independiente Alas derrotó al elenco de Simón Bolivar por dos canchas contra cero, con parciales finales de 15-9 y 15-10.

TAMBIEN CON LA "COMPUTADORA" HAY TEATRO LLEN

EL PUBLICO AGOTA LAS ENTRADAS PARA EL MUNICIPAL

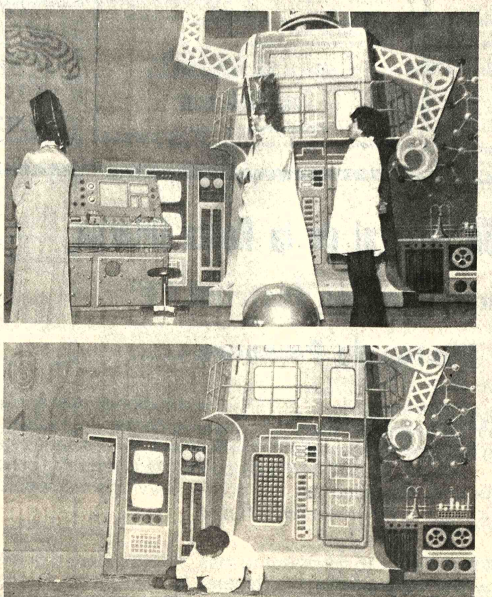

El público tiene la palabra

Cuando durante 20 días, en matinée, tanda y noche se agotaban las entradas para ver "La Calle del Pecado" y "Escuela de Pillos", los técnicos del culteranismo decían que el público va porque son obras populares. Y ayer en tres funciones de la "Computadora Parlante" que no es obra popular, hubo mas llenos que en anteriores semanas. Ello demuestra el aprecio del público por la obra de Raúl Salmón y la equivocación de quienes, como técnicos del culteranismo, restan méritos a la actitud mental de nuestro público.

Y este viernes también habrá llenos en tanda y noche.

¿Que es la "Computadora parlante"?

Es un monstruo electrónico a que se le da tres datos y responde hablando.

- Es un gigante que puede servir para el mal o para el bien.
- Es el sistema que soluciona la actitud hasta de hipys y rebeldes sin causa.
- Es el monstruo que se rebela contra su creador.

Hoy

Tanda y Noche

Municipal

Cía del T.N.P.

"LA COMPUTADORA PARLANTE" ES FASCINANTE

QUITA
ATAQUE DE ASMA
EN POCOS MINUTOS
Fórmula especial combate la causa del ataque de asma

El ASMA proviene de desórdenes alérgicos, tóxicos, nerviosos, etc., pero la causa del ataque o ahogo asmático es la inflamación de los bronquios. Esta inflamación reduce el diámetro de los bronquios e impide el paso libre y normal del aire. Para quitar el ahogo, la inflamación bronquial debe ser eliminada primero, y para ese fin se ha perfeccionado una fórmula que quita rápidamente la inflamación de los bronquios, permitiéndole expulsar la flema y respirar a todo pulmón.

NEOASMA es el nombre de este producto que se presenta en tabletas fáciles de tomar y en sobres de papel-celofán que permite tenerlo siempre a mano.